

STUF-KOPPELVLAK JEUGDZORG

Koppelvlakbeschrijving



| Versie | Datum | Inhoud |
|----------|-----------|---|
| 0.7 | 14-3-2014 | Fouten in tekst hersteld n .a.v. review VenJ en bijlagen 2 en 3 verwijderd. |
| 0.8 | 17-3-2014 | Fouten in schema informatiemodel hersteld |
| 0.8a | 31-3-2014 | Domein- en RGBZ-informatiemodel verder uit elkaar getrokken. RGBZ-informatiemodel uitgespecificeerd. Indeling afgestemd op rapportages oNUP-koppelvlakken. |
| 0.8b | 2-6-2014 | Regels toegevoegd bij attribuut- en relatiesoorten. Kardinaliteiten aangescherpt. Een en ander doorgevoerd in beschrijving berichten. Zie wijzigingsvoorstel 0.8b. Modellering verbeterd v.w.b. relatie gezaghebbende – kind. |
| 0.8c | 23-6-2014 | De modellering is uitgebreid op de indiening van zorgmeldingen (door de Politie). |
| 0.8d | 14-7-2014 | Formaat en waardenverzamenling van Urgentie (bij VERZOEK) aangepast. Documentformaat aangepast. Modellering ongeboren kind verbeterd (geen natuurlijk persoon) en vermoedelijke geboortedatum optioneel gemaakt. Fouten hersteld in de regels bij de berichten en qua kardinaliteiten in het schema. Modellering en bericht zorgmelding aangepast zodat ook Jeugdreclassering-notificatie (van OM en vrijwillig) verwerkt kan worden. |
| 0.9 | 17-7-2014 | Procesarchitectuur en informatiebehoefte uitgebreid met zorgmelding en notificaties jeugdreclassering. Enumeraties van Status en Resultaat van Zaak (RvdK) aangepast (wijzigingsvoorstel CORV-02). Formaat van Client-volnummer van Object (Client) gewijzigd in AN50 (wijzigingsvoorstel CORV-12). Maatschappelijke activiteit vervangen door Vestiging als belanghebbende bij een (VTO-)zaak (wijzigingsvoorstel CORV-09). De bijlage met voorbeeldberichten verwijderd. Deze worden voortaan apart aangeleverd. |
| 00.90.04 | 24-9-2014 | Bugfix 01: Aanpassing waardenbereik en aanscherping definitie van OBJECT . Client-volnummer; Aanscherping unieke aanduiding OBJECT: NATUURLIJK PERSOON; Aanpassing waardenbereik INFORMERING . Indicatie geïnformeerd; Aanpassing waardenbereik ZAAK (RvdK) . Indicatie ambtshalve; Regel in RvdK-notificatiebericht m.b.t. Object (client) gewijzigd; Regel in Jeugdzorgmelding-bericht m.b.t. Object (client) gewijzigd. Bugfix 02: Kardinaliteit gewijzigd van INFORMERING . Indicatie geïnformeerd en regels gewijzigd bij Reden geen informering. Consequenties getrokken voor regels bij VTO-bericht v.w.b. INFORMERING. Bugfix 03: fouten hersteld in 5 ^e regel bij Object (Client) en in regels bij Rol in het VTO-bericht. Bugfix 04: fouten hersteld in inconsistenties tussen diagram en bijlage 2. Waardenverzameling van ZAAK (RvdK) . Zaakidentificatie gewijzigd. Attribuut Vertrouwelijk aanduiding toegevoegd bij ZAAKTYPE en ZAAK (RvdK). Kardinaliteit Jeugdzorgrol verzoeker (ZAK. rolJeugdzorgVerzoeker) aangepast. Testregels van een unieke aanduiding voorzien en gesorteerd op volgorde van voorkomen in het bericht. Eerste testregel (oude telling) gesplitst naar testregel A6.1 en A8.1. Testregels A7.2 en C3.2 toegevoegd. De identificatie van de testregels voorzien van de prefix 'CORV-'. Bv01-bericht toegevoegd als bevestigingsbericht op een vtoDi01-bericht. |

| Versie | Datum | Inhoud |
|-----------------------|----------------------------|--|
| 1.0 | 31-8-2015 | <p>Notificatie uitspraak rechtbank (op voorstel RvdK) mogelijk gemaakt door uitbreiding enumeraties van NotificatieDi01-bericht. Notificaties jeugdreclassering afgesplitst van ZorgmeldingDi01-bericht en verwerkt in nieuw NotificatiejrDi01-bericht. Gegevens zorgmelding gestructureerd en ZorgmeldingDi01-bericht hierop aangepast. ZorgmeldingTerugkoppelingDi01-bericht toegevoegd. Informatiemodel op deze wijzigingen aangepast. Fouterstel en verbetering.</p> <p>Zie verder het separate document "StUF-koppelvlak Jeugdzorg - Wijzigingen in versie 1.0".</p> |
| 1.0.1 | 30-10-2015 | <p>Hoofdstuk 5, de testregels CORV-A5.5, CORV-A9.4, CORV-B1.3, CORV-C2.4, CORV-C4, CORV-C5.4, CORV-C6.1 zijn gesplitst, gewijzigd dan wel toegevoegd. Waar van toepassing is het informatiemodel (bijlage 2) overeenkomstig gewijzigd.</p> <p>Bijlage 3, de sequentiediagrammen, verplaatst naar de paragrafen 5.2 – 5.6. Tevens zijn de diagrammen gecorrigeerd en verbeterd en zijn aanvullende diagrammen geplaatst. Bijlage 1, de EBV-interactieprocessen, aangevuld met de EBV-bedrijfstransacties.</p> <p>Zie verder het separate document "StUF-koppelvlak Jeugdzorg - Wijzigingen in versie 1.0.1".</p> |
| 1.0.2 | 19-12-2018 | <p>Het aantal posities van het element 'emailadres' is in het VTO-bericht beperkt tot 150 (regels CORV-A3.7, -A6.3 en -A8.2).</p> <p>Ook van een kind in het VTO-bericht (client; heeftBetrekkingOp/... /natuurlijkPersoon) moet minimaal het telefoonnummer of het emailadres gevuld zijn (regel CORV-A3.6).</p> <p>De Statutaire naam van de organisatie die d.m.v. het VTO-bericht het verzoek indient (heeftAlsUitvoerende/... /nietNatuurlijkPersoon) moet van een waarde zijn voorzien (regel CORV-A10.1).</p> <p>De maximale bestandsomvang van het totaal aan documenten in het VTO-bericht is vergroot tot 21 Mb (regel CORV-A9.2).</p> <p>Het bestandstype (mime-type) van een document in het VTO-bericht is beperkt tot enkele met naam genoemde mime-types (regel CORV-A9.4).</p> <p>In de bestandsnaam van een document in het VTO-bericht mogen slechts een beperkt aantal met naam genoemde typen karakters voorkomen (regel CORV-A9.6).</p> |
| 1.03 | 31-01-2019 | <p>Diagrammen in paragraaf 4.2 en 5.2 zijn aangepast.</p> <p>Regels CORV-A3.6, CORV-A3.7, CORV-A6.3 en CORV-A8.2 zijn komen te vervallen.</p> <p>Regel CORV-A9.6 aangepast. Underscores mogen nu ook in bestandsnamen worden opgenomen en bestandsnamen mogen niet meer met een spatie beginnen.</p> <p>In tabel 6 is aan de betekenis van het element 'heeftBetrekkingOpAndere' nog een voorwaarde toegevoegd voor het voorkomen van dat element. Deze voorwaarde is onder de tabel nog eens extra toegelicht.</p> <p>Er kunnen nu meer dan 10 relevante documenten worden gekoppeld aan een vtoDi01 bericht.</p> |

VNG Realisatie

Nassaulaan 12
2514 JS Den Haag

www.vngrealisatie.nl / www.gemmaonline.nl

Opgesteld door Arjan Kloosterboer, Henri Korver en Robert Melskens

Datum 31 januari 2019

Versie 1.0.3

Inhoud

| | | |
|--|---|-------------------------------|
| 1 | Inleiding | 6 |
| 2 | Architectuur | 8 |
| 2.1 | Informatie-architectuur | 8 |
| 2.2 | Procesarchitectuur | 8 |
| 3 | Informatiebehoefte | 12 |
| 4 | Informatiemodel | 13 |
| 4.1 | Domein-informatiemodel | 13 |
| 4.2 | Domein-informatiemodel in het RGBZ | 14 |
| 5 | StUF-berichten | 17 |
| 5.1 | Algemene afspraken | 17 |
| 5.2 | Asynchroon dienstbericht VTO | 19 |
| 5.3 | Asynchroon dienstbericht RvdK-Notificatie | 34 <u>35</u> |
| 5.4 | Asynchroon dienstbericht Zorgmelding | 44 <u>45</u> |
| 5.5 | Asynchroon dienstbericht Terugkoppeling zorgmelding | 53 <u>54</u> |
| 5.6 | Asynchroon dienstbericht Notificatie jeugdreclasseringsmaatregel | 61 <u>62</u> |
| 5.7 | Bevestigings- en foutberichten | 69 <u>70</u> |
| 6 | Protocolbinding | 71<u>72</u> |
| Bijlage 1: Interactieprocessen | | 72<u>73</u> |
| | Verzoek tot onderzoek en maatregel (IP-050001) | 73 <u>74</u> |
| | Zorgmelding (IP-050004) | 77 <u>78</u> |
| | Routeren opdracht jeugdreclassering (IP-050030) | 79 <u>80</u> |
| | Routeren opdracht vrijwillig TenB (IP-050040) | 82 <u>83</u> |
| Bijlage 2: Specificatie informatiemodel | | 84<u>85</u> |
| | «Objecttype» BETROKKENE | 84 <u>85</u> |
| | «Objecttype» BETROKKENE: NATUURLIJK PERSOON | 85 <u>86</u> |
| | «Objecttype» DOCUMENT | 89 <u>90</u> |
| | «Objecttype» DOCUMENTTYPE | 92 <u>93</u> |
| | «Relatieklasse» INFORMERING | 93 <u>94</u> |
| | «Referentielijst» INSTANTIE | 94 <u>95</u> |
| | «Referentielijst» JEUGDZORGROL | 95 <u>96</u> |
| | «Objecttype» MEDEWERKER | 96 <u>97</u> |
| | «Objecttype» NIET-NATUURLIJK PERSOON | 98 <u>99</u> |
| | «Objecttype» OBJECT (client) | 99 <u>100</u> |
| | «Objecttype» OBJECT: NATUURLIJK PERSOON | 101 <u>102</u> |
| | «Relatieklasse» ROL | 105 <u>106</u> |
| | «Groepattribuutsoort» Verblijfsadres feitelijk NATUURLIJK PERSOON | 109 <u>110</u> |
| | «Groepattribuutsoort» Verblijfsadres SUBJECT | 111 <u>112</u> |
| | «Objecttype» VERZOEK | 112 <u>113</u> |
| | «Objecttype» VESTIGING | 113 <u>114</u> |
| | «Objecttype» ZAAK | 115 <u>116</u> |
| | «Relatieklasse» ZAAKOBJECT | 126 <u>127</u> |
| | «Objecttype» ZAAKTYPE | 129 <u>130</u> |

1 Inleiding

In het Jeugdzorg-domein werken diverse partijen samen. Met de decentralisatie van onder andere de Jeugdzorg per 1-1-2015 wordt de gemeente één van deze partijen. In een uitvoeringsbesluit van de Jeugdzorgwetgeving is gesteld dat de informatie-uitwisseling tussen deze partijen, ter ondersteuning van de samenwerking, digitaal dient plaats te vinden. Afgesproken is dat de gegevensuitwisseling tussen een gemeente en andere partijen plaats vindt op basis van de berichtenstandaard StUF.

Eén van de samenwerkingsgebieden betreft het door de Raad voor de Kinderbescherming (RvdK) uit te voeren onderzoek naar het al dan niet opleggen van een kinderbeschermingsmaatregel. De gemeente (of een door haar gemandateerde partij) kan hiertoe een verzoek doen aan de RvdK. Een dergelijk verzoek leidt tot de uitvoering van een proces bij de RvdK. Zij bepaalt allereerst of zij een onderzoek wil doen. Indien zij een onderzoek doet, dan leidt dat tot het voorstel een jeugdbeschermingsmaatregel op te leggen, of niet. Ook kan de RvdK ambtshalve besluiten een onderzoek in te stellen. Het daadwerkelijk opleggen van een jeugdbeschermingsmaatregel vindt plaats door de Rechtbank.

Daarnaast is het van belang dat de gemeente, in haar rol als regisseur, signalen krijgt van situaties waarin zorg voor een jeugdige door de overheid relevant kan zijn of afgesproken is (reclassering). Deze signalen kunnen door diverse partijen gedaan worden, waaronder de Politie (de. zgn. Zorgmelding) en het AICE namens het OIM (gedwongen jeugdreclassering). Een dergelijk signaal wordt behandeld in een daartoe geëigend proces door de gemeente.

In deze notitie ontwerpen we de desbetreffende StUF-berichten. En we geven aan welke standaard StUF-berichten gebruikt kunnen worden om de resultaten van de verwerking of van fouten te communiceren. Tevens geven we een aanzet tot de processen bij gemeenten. Dit dient als referentie voor de te ontwerpen informatie-uitwisseling. Een gedegen analyse van deze processen, de informatiebehoefte daarvan en van de samenwerking tussen partijen bij deze processen, heeft niet plaatsgevonden. Dit is door de opdrachtgever buiten scope gehouden. De implementatie van de gegevensuitwisseling op basis van de ontworpen berichten kan dientengevolge tot problemen leiden indien de feitelijke situatie bij een gemeente afwijkt van de veronderstelde situatie. Dit is een door de opdrachtgever bewust genomen risico.

Doelstelling

Dit document beschrijft de berichten en de daaraan voorafgaande analyse voor de communicatie tussen enerzijds een gemeente en anderzijds de Raad voor de Kinderbescherming (RvdK) inzake het al dan niet voorstellen van een kinderbeschermingsmaatregel ('rekest kinderbescherming'), de politie inzake het doen van zorgmeldingen en het AICE namens het OM inzake gedwongen jeugdreclassering.

Werkingsgebied

De berichten ontwerpen we voor het doen van een 'verzoek tot onderzoek' (VTO) door een gemeente of een door haar gemandateerde partij aan de RvdK en voor het informeren door de RvdK aan de indiener van het verzoek over de voortgang van behandeling van het verzoek. Verder ontwerpen we berichten voor het informeren van een gemeente door de RvdK over een door haar ambtshalve in gang gezet onderzoek. Tevens ontwerpen we berichten voor het doen van zorgmeldingen door de Politie en het bureau HALT en voor de terugkoppeling hierop door de gemeente. Tot slot ontwerpen we berichten voor het ontvangen van notificaties van AICE en RvdK over al dan niet vrijwillig opgelegde jeugdreclasseringmaatregelen.

Gedurende de looptijd van het ontwikkelen van dit koppelvlak heeft de opdrachtgever besloten om de informatie-uitwisseling met de Rechtbank buiten scope te plaatsen. Dit maakt derhalve geen deel uit van het koppelvlak.

Totstandkoming

De analyse is uitgevoerd en de berichten zijn ontworpen door medewerkers van de afdeling e-Diensten van KING Gemeenten in samenwerking met medewerkers van Justid en vertegenwoordigers van het deelproject Keteninformatisering dat een onderdeel is van het project Beleidsinformatie van het programma Stelselherziening Jeugd van het ministerie van VenJ. Opdrachtgever is het ministerie van VenJ.

2 Architectuur

De architectuur van het werkingsgebied belichten we voor wat betreft twee deelgebieden: informatie-architectuur en procesarchitectuur.

2.1 Informatie-architectuur

Een en ander betekent het uitwisselen van digitale berichten tussen enerzijds de gemeente en andere partijen anderzijds (in deze versie beperkt tot de RvdK, de Politie en het AICE). De informatieuitwisseling naar en van de gemeente vindt plaats op basis van de berichtenstandaard StUF. Tussen de andere partijen in het Jeugdzorg-domein wordt een andere berichtenstandaard gehanteerd (EBV). Teneinde interoperabiliteit te bereiken, verloopt alle informatie-uitwisseling via een centrale voorziening: CORV (Centrale Opdracht Routeer Voorziening) (zie nevenstaande figuur). StUF-berichten worden uitgewisseld tussen de ICT-omgeving van de gemeente en CORV. CORV zorgt voor de 'vertaling' van StUF naar EBV en vice versa. Dit is gerealiseerd in het project Keteninformatie van het ministerie van VenJ en wordt beheerd door Justid.

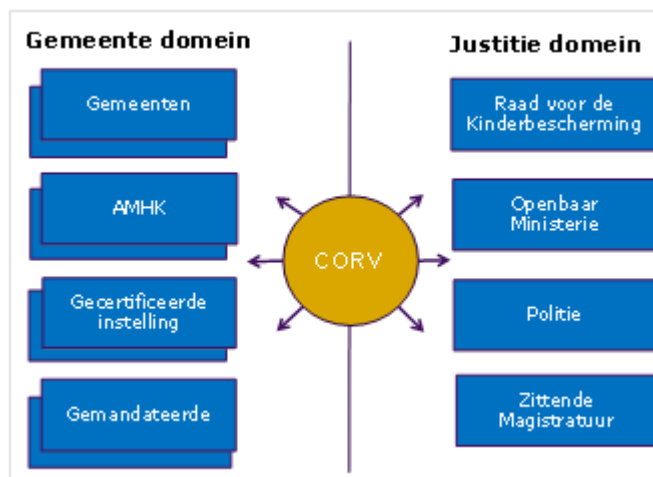

Figuur 1

Deze versie 1.0 van het StUF-koppelvlak correspondeert met versie 1.1 van de CORV-EBV-berichten.

2.2 Procesarchitectuur

In het Jeugdzorg domein werkt de gemeente samen met diverse andere partijen. Eén daarvan is de Raad voor de Kinderbescherming. De samenwerking tussen gemeente en RvdK is beschreven in de Handreiking voor samenwerking 'Jeugdhulp onder dwang: Terughoudend waar het kan, doorpakken waar nodig' (VNG & RvdK; 1 november 2013).

Eén van de onderwerpen waarop de samenwerking met de RvdK betrekking heeft, is het verzoek tot onderzoek (naar het opleggen van een kinderschermingsmaatregel). De handreiking geeft een indruk van de activiteiten die de gemeente in dit kader uitvoert. Dit is evenwel in dat document niet uitgewerkt naar processen. De interacties tussen de partijen in het Jeugdzorg-domein met betrekking tot een (verzoek tot) onderzoek zijn vastgelegd in het document 'Stelselherziening Jeugdbescherming' (auteur: Justid). De in dit kader relevante interacties hebben we overgenomen in bijlage 1. Het gaat om de interacties waarbij de gemeente betrokken is als 'Verzoeker VTO' en als 'Regisseur zorgaanbod'.

De samenwerking tussen gemeente en Politie is beschreven in het document "Procesanalyse melding" (auteur: JustID) v.w.b. het indienen van een zorgmelding door de Politie (en eventuele andere indieners van zorgmeldingen) en de terugkoppeling door de gemeente van de ondernomen actie. De in dit kader relevante interactie hebben we overgenomen in bijlage 1.

De samenwerking tussen gemeente en AICE, namens het OM, is beschreven in het document "Ketenproces Jeugdreclassering" (auteur: JustID) en betreft de notificatie over een opdracht jeugdreclassering voor een jeugdige die onder de verantwoordelijkheid van de gemeente valt. Het gaat om de interactie (zie bijlage 1) waarbij de gemeente betrokken is als 'Regisseur zorgaanbod'.

De RvdK heeft de mogelijkheid om vrijwillige jeugdreclassering overeen te komen. De samenwerking in dezen met gemeenten is beschreven in het "Analysedocument vrijwillige toezicht en begeleiding" (auteur: Justid) en betreft de notificatie over een opdracht tot vrijwillige jeugdreclassering voor een jeugdige die onder de verantwoordelijkheid van de gemeente valt. Het gaat om de interactie (zie bijlage 1) waarbij de gemeente betrokken is als 'Regisseur zorgaanbod'. Hieronder doen we een aanzet voor de processen bij gemeente waarin informatie uitgewisseld wordt met de andere partijen. We gaan er van uit dat de wederzijds partijen het naar elkaar doen overkomen als dat hun processen zaakgericht worden uitgevoerd. Uitgangspunt is derhalve dat informatie zaakgericht wordt uitgewisseld.

Onderzoek kindbeschermingsmaatregel

Het indienen van een verzoek tot onderzoek bij de Raad voor de Kinderbescherming door de gemeente vindt plaats door vanuit een gemeentelijke zaak van het zaaktype "Overwegen kindbeschermingsmaatregel"¹ te verzoeken een zaak in behandeling te nemen (bij de Raad van Kinderbescherming) van het type "Uitvoeren onderzoek kindbeschermingsmaatregel", zoals afgebeeld in figuur 2. Dit betreft interactie A; dit komt overeen met interactie BT-050001 in bijlage 1 (IP-050001). De RvdK toetst of zij een onderzoek kan en wil uitvoeren. De uitkomst daarvan deelt zij mee met interactie B (notificatie cq. interactie BT-050002 in bijlage 1). Indien zij geen onderzoek gaat uitvoeren, worden verder geen notificaties meer ontvangen van de RvdK inzake dit verzoek cq. deze zaak. Voert de RvdK wel een onderzoek uit, dan deelt zij bij afronding daarvan de uitkomst mee met interactie C (notificatie cq. interactie BT-050003 in bijlage 1).

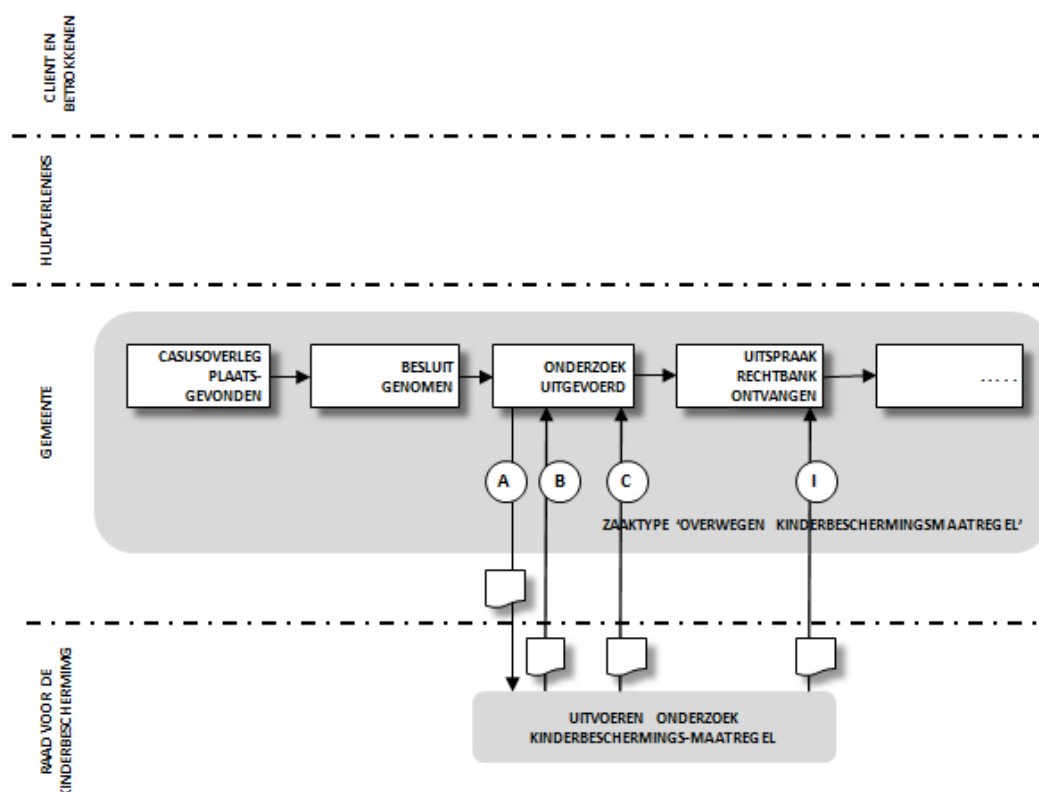

Figuur 3: zaaktype 'Overwegen kindbeschermingsmaatregel' met interacties

De uitkomst van het onderzoek kan zijn het voorstel aan de rechtbank een maatregel op te leggen dan wel hiertoe niet over te gaan ('Geen rekest kindbescherming'). In het tweede geval worden

¹⁾ zie de aanzet tot de uitwerking van dit zaaktype

verder geen notificaties meer ontvangen van de RvdK (de 'onderzoekszaak' is afgerond). In het eerste geval volgt na enige tijd de uitspraak van de rechtbank. Naar aanleiding hiervan stuurt de RvdK een notificatie naar de gemeente met de aard van de uitspraak (al dan niet een maatregel opgelegd). Dit betreft interactie I (notificatie cq. interactie BT-050023 in bijlage 1) waarmee de 'onderzoekszaak' van de RvdK is afgerond.

Indien de RvdK n.a.v. het verzoek geen onderzoek instelt of geen maatregel voorstelt, dan kan de gemeente bij monde van de burgemeester alsnog een onderzoek afdwingen. Deze interactie valt vooralsnog buiten scope.

Overigens, indien niet de gemeente zelf het verzoek indient maar een door haar gemandateerde partij (zie de partijen in het gemeente-domein in de figuur 1), dan wordt de gemeente niet op de hoogte gesteld van de behandeling van het verzoek. De interacties vinden alleen plaats tussen de verzoekende partij en de RvdK.

De RvdK kan ook ambtshalve een onderzoek instellen. Zij deelt dit mee (notificatie) d.m.v. interactie D, overeenkomend met interactie BT-050009 in bijlage 1. Ook daarop volgt een mededeling van de uitkomst van het onderzoek d.m.v. interactie E (notificatie cq. interactie BT-050010 in bijlage 1). Afhankelijk van de uitkomst van het onderzoek (zie hiervoor) kan er vervolgens een notificatie volgen met de uitspraak van de rechtbank. We gaan er van uit dat deze interacties leiden tot zaken van het type 'Signaal behandelen' (zie figuur 3) aangezien de gemeente bij ontvangst van de eerste notificatie nog geen kennis had van het instellen van een onderzoek, zij nog moet bepalen hoe met deze kennis om te gaan en er niet voorzien is in een interactie van gemeente naar RvdK waarmee beide partijen op de hoogte zouden zijn van elkaars zaken.

De notificatie (I) waarmee de RvdK aan de gemeente mededeelt wat de uitspraak van de rechtbank is op het voorstel (van de RvdK) voor het opleggen van een maatregel, kan zowel een door de gemeente aangevraagd onderzoek als een ambtshalve ingesteld onderzoek betreffen. Vandaar dat interactie I in zowel figuur 2 als 3 voor komt. Het verschil is dat in het eerste geval bij de RvdK de 'verzoekzaak' van de gemeente bekend is (en in de notificatie vermeld wordt) terwijl in het tweede geval bij de RvdK geen zaak van de gemeente bekend is.

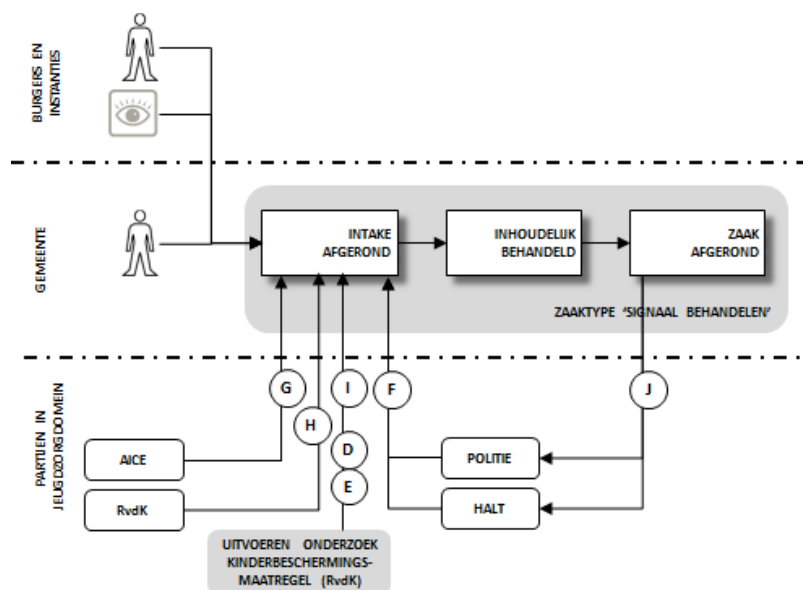

Figuur 4: zaaktype 'Signaal behandelen' met interacties

Behandelen zorgmelding

De Politie en het Bureau HALT kunnen een zorgmelding indienen bij de gemeente (interactie BT-050020 in bijlage 1 (IP-050004)). Dit is voor de gemeente een signaal dat 'er iets aan de hand is' met een jeugdige. Dit behoeft aandacht. We gaan er van uit dat deze melding (interactie F in figuur 3) door de gemeente opgepakt wordt als zaak van het type 'Signaal behandelen' met als signaaltipe "Jeugdzorgmelding" (zie ook het werkproces 'Ontvangen signaal' in het bedrijfsproces 'Meervoudig ondersteunen' in bijlage 9.1 – 'Globaal procesmodel sociaal domein' van het 'Eindadvies Verkenning Informatievoorziening Sociaal domein (VISD)' (KING; versie 1.0 dd. 29-7-2013)). De behandeling van de zaak cq. de zorgmelding leidt op enig moment tot een resultaat. De indiener (van de melding) wil hiervan op de hoogte gesteld worden (interactie J in figuur 3).

Behandelen notificaties jeugdreclassering

De rechter kan een jeugdreclasseringsmaatregel opleggen ('gedwongen') aan een jeugdige (n.a.v. een onderzoek door de RvdK). Ook kan de RvdK zgn. vrijwillige jeugdreclassering overeenkomen aangaande een jeugdige. De gemeente ontvangt in beide gevallen een notificatie, in het eerste geval van de AICE (Administratie- en Informatie Centrum voor de Executieketen). Dit betreffen de interacties BT-050032 (IP-050030) resp. BT-050051 (IP-050040) in bijlage 1. We gaan er ook hierbij van uit dat deze notificaties (interacties G resp. H in figuur 3) door de gemeente opgepakt worden als zaak van het type 'Signaal behandelen', in dit geval met als signaaltypen "Notificatie jeugdreclassering" resp. "Notificatie vrijwillige jeugdreclassering".

Zie voor een overzicht van de binnen het jeugdzorg-domein gedefinieerde interacties bijlage 1.

3 Informatiebehoefte

Het gaat hier voornamelijk om drie groepen interacties:

- het verzoek tot onderzoek (VTO) van de gemeente en (VTO-)notificaties omtrent een onderzoek door de RvdK,
- het indienen van zorgmeldingen door de Politie en Bureau HALT en de daarop volgende terugkoppeling door de gemeente en
- notificaties over opgelegde jeugdreclasseringsmaatregelen van AICE en RvdK.

De informatie die benodigd is voor het indienen van een 'Verzoek tot Raadsonderzoek' (VTO) is beschreven in bijlage 5 van de hiervoor genoemde handreiking. Het VTO-formulier in genoemde bijlage bevat veel gegevens die nog niet zijn uitgemodelleerd of nog niet bekend zijn bij gemeenten. Evenmin is het gemeentelijk proces uitgewerkt waar van uit het verzoek tot onderzoek wordt gedaan. We hebben dan ook de indruk dat het nu uitwerken van een bericht, waarin al deze gegevens als gestructureerde XML-elementen zijn opgenomen op basis van dit formulier, prematuur is. Er kan nog veel veranderen. Er is daarom afgesproken (met vertegenwoordigers van het Project Keteninformatisering) om te beginnen met een beperkt bericht met alleen de gegevens waarvan de structuur al wel vast staat en waarin een document meegeleverd wordt (het formulier) met daarin de overige (ongestructureerde) gegevens. De wel te structureren gegevens zijn vooral de niet-jeugdzorg-specifieke gegevens zoals NAW van het kind en betrokkenen (behandelaar, ouders, etc.).

Omtrent VTO-notificaties is afgesproken (tussen het Project Keteninformatisering en KING) dat deze vooral moeten gaan over het 'dat' (dat er iets gebeurd is) en in mindere mate over het 'wat' (de context waarin dat gebeurd is). De informatiebehoefte omtrent notificaties is dan ook gering: met name de gebeurtenis die het betreft, het proces cq. de zaak waarin die gebeurtenis optreedt, de partij waarbij dat proces cq. die zaak in uitvoering is en het kind dat het betreft.

De zorgmelding door de Politie en Bureau HALT is vervat in een digitaal document. Een deel van de daarin aanwezige informatie is uitgewerkt in een gegevensmodel. Analoom aan een VTO betreft dit vooral de niet-zorgmelding-specifieke gegevens.

Ook een jeugdreclasseringnotificatie gaat over het 'dat': dat er een maatregel opgelegd of afgesproken is. De te verstrekken informatie is eveneens beperkt.

4 Informatiemodel

Het informatiemodel is gebaseerd op de zojuist verwoorde informatiebehoefte. Om eerder genoemde redenen heeft geen analyse van processen en desbetreffende informatiebehoefte plaatsgevonden.

Allereerst specificeren we het informatiemodel voor het onderhavige domein: de communicatie tussen partijen in de Jeugdzorg binnen de hiervoor beschreven context. Vervolgens positioneren we dit model in het informatiemodel van het RGBZ met het oog op het zaakgericht uitwisselen van de domeininformatie.

4.1 Domein-informatiemodel

Het informatiemodel voor het onderhavige domein visualiseren we in onderstaande figuur en lichten dat vervolgens toe.

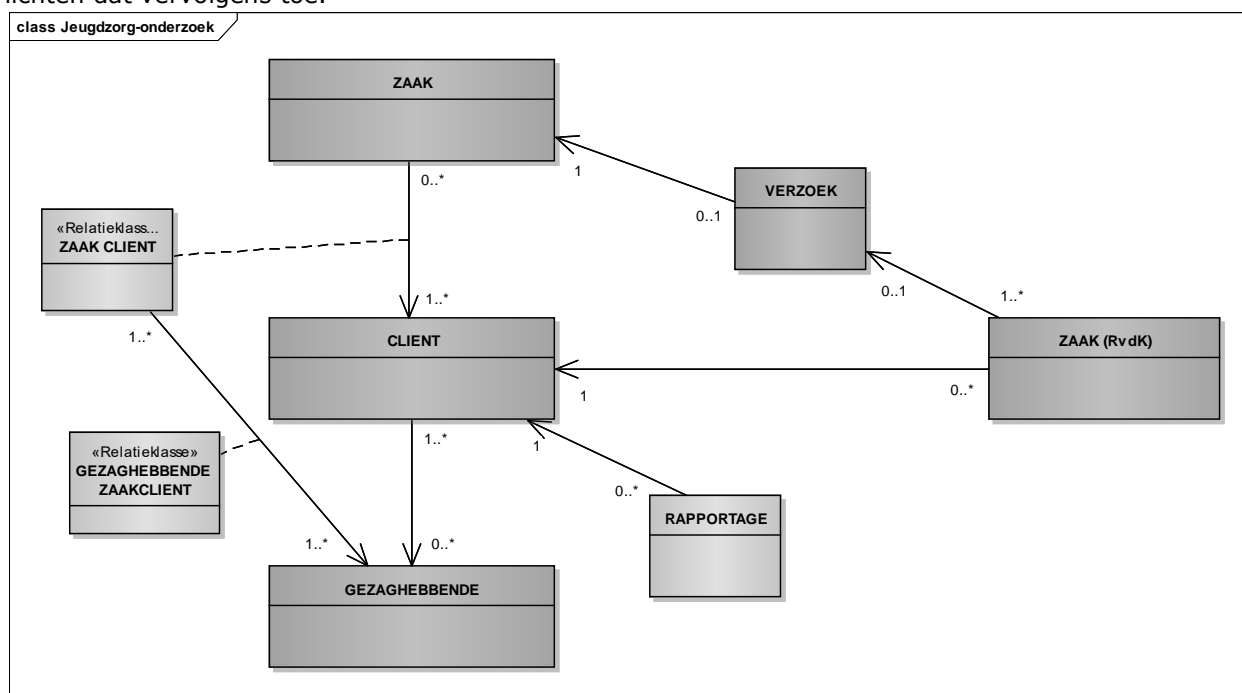

Figuur 5: Domein-informatiemodel op hoofdlijnen

Zoals eerder vermeld is, als de gemeente een onderzoek initieert, het uitgangspunt dat er een proces bij de gemeente gaande is dat als ZAAK (van het type 'Overwegen kindbeschermingsmaatregel') wordt uitgevoerd. Vanuit dit proces cq. deze zaak wordt het VERZOEK tot onderzoek gedaan. Het (eventueel) doen van het VERZOEK leidt tot een gerelateerde ZAAK (van het type 'Uitvoeren onderzoek kindbeschermingsmaatregel') bij de Raad voor de Kinderbescherming die de uitvoering van het onderzoek (door de RvdK) betreft.

De RvdK kan ook een ambtshalve onderzoek uitvoeren (met een zaak van hetzelfde type) d.w.z. zonder verzoek vanuit een gemeente of gemandateerde organisatie. De notificaties die de gemeente hierover ontvangt, worden als ZAAK behandeld (van het type 'Signaal behandelen'). Als de gemeente een zorgmelding heeft ontvangen (van de Politie of Bureau HALT), dan wordt dit signaal als ZAAK behandeld (van het type 'Signaal behandelen'). Hetzelfde geldt voor de ontvangst van jeugdreclasseringsnotificaties van AICE en RvdK.

De ZAAK bij de gemeente betreft één of meer CLIENTen: het kind (of de kinderen) waarover het VERZOEK gaat dan wel waarop de zorgmelding of notificatie betrekking heeft. Een client kan zowel een (geboren) kind als een ongeborn kind betreffen. De gezinssituatie van het kind (CLIENT), eventuele hulpverleningsrapportages en diagnostische onderzoeken omtrent CLIENT kunnen als

RAPPORTAGE vastgelegd zijn.

Een kind (CLIENT) kan in de loop der tijd betrokken zijn in meerdere overwegingen tot onderzoek, in meerdere onderzoeken, in meerdere zorgmeldingen en/of in de oplegging van meerdere jeugdreclasseringsmaatregelen oftewel in meerdere zaken.

Een onderzoek van de RvdK cq. zaak van het type 'Uitvoeren onderzoek kinderbeschermingsmaatregel' heeft betrekking op één kind. Indien het VERZOEK daartoe meerdere kinderen betrof, dan leidt dat tot evenzoveel zaken bij de RvdK.

Een kind (CLIENT) heeft GEZAGHEBBENDEn zoals ouders en een voogd. Van elke GEZAGHEBBENDE is bekend of hij of zij geïnformeerd is over het indienen van een verzoek tot onderzoek (vanuit de ZAAK) voor een kind (CLIENT) waarover hij/zij gezaghebbende is.

4.2 Domein-informatiemodel in het RGBZ

Beoogd is om gegevens zaakgericht uit te wisselen. We maken daartoe gebruik van StUF-ZKN dat is afgeleid van het informatiemodel RGBZ. Hiertoe is het noodzakelijk om het zojuist beschreven domein-informatiemodel uit te drukken in het RGBZ. We visualiseren dat met figuur 5 achteraan deze paragraaf.

ZAAK betreft het proces, met de bijbehorende informatie, bij de gemeente waarin wordt overwogen een onderzoek te laten uitvoeren en waarmee de voortgang en uitkomst van dat onderzoek, indien van toepassing, wordt gevolgd. Of het betreft het proces, met de bijbehorende informatie, bij de gemeente waarmee een signaal (i.c. een notificatie n.a.v. een ambtshalve onderzoek van de RvdK, een zorgmelding of een jeugdreclasseringnotificatie) wordt behandeld. Een zaak is van het generieke type "Overwegen kinderbeschermingsmaatregel" respectievelijk "Signaal behandelen".

De ZAAK kent een initiator, in het geval van "Signaal behandelen" de VESTIGING van de RvdK, de Politie-VESTIGING die de zorgmelding heeft ingediend of de VESTIGING van de AICE. De ZAAK is in behandeling bij een BETROKKENE, in de generieke rol van "Uitvoerder", zijnde een MEDEWERKER die werkzaam is bij gemeente zijnde een NIET-NATUURLIJK PERSOON. De relatie 'MEDEWERKER werkt voor NIET-NATUURLIJK PERSOON' is een vereenvoudiging van de relatie in het RGBZ 'MEDEWERKER hoort bij ORGANISATORISCHE EENHEID is gehuisvest in VESTIGING VAN ZAAKBEHANDELENDE ORGANISATIE is specialisatie van VESTIGING van MAATSCHAPPELIJKE ACTIVITEIT van NIET-NATUURLIJK PERSOON'. In deze context zijn alleen MEDEWERKER en NIET-NATUURLIJK PERSOON relevant.

Bij een zaak van het generieke type "Overwegen kinderbeschermingsmaatregel" is die MEDEWERKER contactpersoon voor het VERZOEK tot onderzoek aan de RvdK. Het VERZOEK is nader onderbouwd (het ingevulde VTO-formulier) in een DOCUMENT van het type "Verzoek tot onderzoek RvdK" bij de ZAAK.

Het verzoek leidt tot een gerelateerde zaak (bij de zaak van het type "Overwegen kinderbeschermingsmaatregel") van het generieke type "Uitvoeren onderzoek kinderbeschermingsmaatregel" waarmee het onderzoek door de RvdK uitgevoerd wordt. In het geval van een ambtshalve, door de RvdK, uitgevoerd onderzoek is er sprake van een gemeentelijke zaak van het generieke zaaktype "Signaal behandelen" met een gerelateerde RvdK-zaak. In het geval van zorgmeldingen en jeugdreclasseringsnotificaties is er geen sprake van gerelateerde zaken (alleen van zaken van het type "Signaal behandelen").

De cliënt cq. het (geboren of ongeborn) kind waarop het (voornemen tot verzoek tot) onderzoek dan wel het signaal betrekking heeft, betreft in het RGBZ het OBJECT waarop de ZAAK betrekking heeft. Een cliënt heeft een uniek volgnummer binnen de administratie waarin deze geregistreerd is. Een client zijnde een geboren kind is een NATUURLIJK PERSOON. Deze wordt bij voorkeur aangeduid met het BSN. Indien dit niet mogelijk is dan met het RNI-nummer of het Vreemdelingennummer. Indien dit ook niet mogelijk is ('Schipholkinderen'), dan met een

Beschrijvende identificatie.

Relevante gezaghebbenden over het kind betreffen in het RGBZ de BETROKKENEN bij de ZAAK in de generieke rol van "Belanghebbende". Een gezaghebbende kan zowel een NATUURLIJK PERSOON als een hoofdVESTIGING van een maatschappelijke activiteit zijn (een voogd hoeft geen natuurlijk persoon te zijn). Met de relatie 'ROL als gezaghebbende over ZAAKOBJECT' is bekend over welk(e) kind(eren) (OBJECT (client)) de BETROKKENE gezaghebbende is in relatie tot het verzoek tot onderzoek. Per kind per gezaghebbende is met INFORMERING bekend of de gezaghebbende geïnformeerd is over het indienen van een verzoek tot onderzoek (vanuit de ZAAK).

Het ingevulde VTO-formulier, de beschreven gezinssituatie, eventuele hulpverleningsrapportages en/of diagnostische onderzoeken omtrent het kind (of de kinderen) en een beschrijving van een zorgmelding kunnen als DOCUMENT vastgelegd zijn bij de ZAAK.

De gerelateerde zaak (van de RvdK) kan leiden tot een beslissing (besluit) i.c. het voorstel tot het opleggen van een kindbeschermingsmaatregel.

Niet alle Jeugdzorg- gegevens komen voor in het RGBZ. Deze spelen een rol als zaaktypespecifieke eigenschappen. Dit betreffen:

- de gegevens 'Gezinsgeschiedenis' en 'Signaaltype' van ZAAK;
- de gegevens van VERZOEK m.u.v. 'Datum indiening' (dit is de Startdatum van de gerelateerde zaak van de RvdK);
- de gegevens Clientvolgnummer, Vermoedelijke geboortedatum en Feitelijk verblijfsadres van OBJECT (client);
- de toezicht-gegevens Soort, Begindatum en Einddatum bij ZAAKOBJECT;
- de gegevens RNI-nummer, Vreemdelingsnummer en Beschrijvende identificatie van OBJECT: NATUURLIJK PERSOON;
- de relatiesoort 'ROL als gezaghebbende over ZAAKOBJECT';
- de relatieklasse 'INFORMERING' met de bijbehorende gegevens waarmee geduid is of een gezaghebbende geïnformeerd is over het doen van het verzoek tot onderzoek voor een specifiek kind;
- de gegevens RNI-nummer, Vreemdelingsnummer en Feitelijk verblijfsadres van BETROKKENE: NATUURLIJK PERSOON;
- de Identificatie van de Contactpersoon bij ROL;
- de relatiesoort 'MEDEWERKER werkt voor NIET-NATUURLIJK PERSOON';
- het gegeven 'KvK-nummer' van VESTIGING;
- de gegevens 'Indicatie ambtshalve' en 'Instantie' van de gerelateerde externe zaak (van de RvdK) bij ZAAK;
- de zorgmelding-specifieke gegevens Incidentdatum, Vervolgactie en VTO-indicatie bij ZAAK;
- de gegevens Periodeduur, Periodeduur eenheid, Beslissende instantie en Uitvoerende instantie; dit zijn zaaktypespecifieke gegevens van het besluit op een onderzoek van de RvdK (gerelateerde externe zaak bij ZAAK);
- de referentielijsten Jeugdzorgrol en Instantie.

Het informatiemodel detailleren we in bijlage 2.

Volgende bladzijde, Figuur 6: Zaakgericht domein-informatiemodel

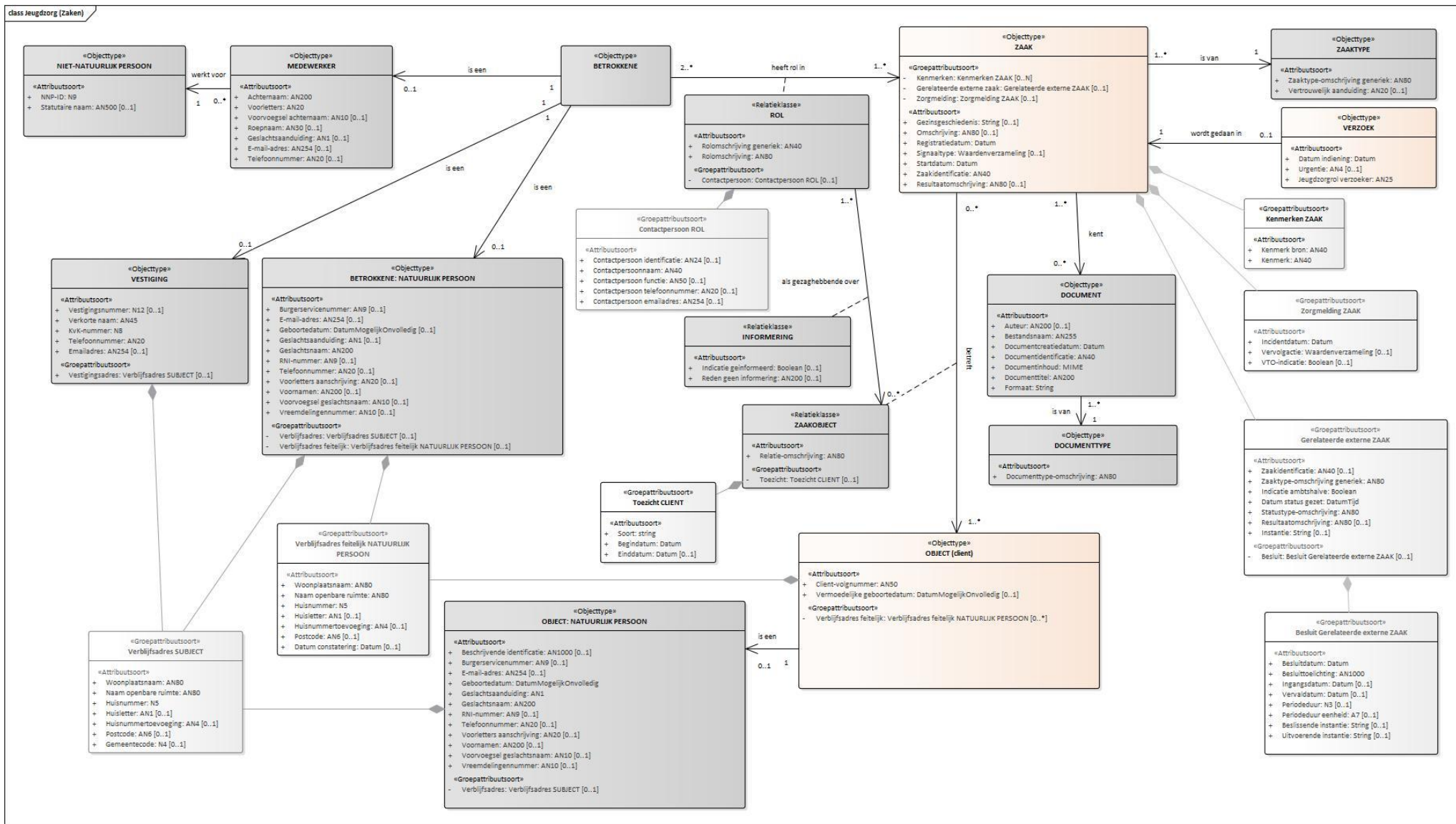

5 StUF-berichten

Voor de informatie-uitwisseling cq. interacties zoals beschreven in par. 2.2 wordt gebruik gemaakt van het sectormodel StUF-ZKN 3.10. Dit sectormodel bevat berichtdefinities voor het uitwisselen van zaakgegevens. Op basis hiervan hebben we vijf berichten gedefinieerd:

- het VTO-bericht voor interactie A ,
- het RvdK-Notificatie-bericht voor de interacties B, C, D, E en I,
- het Zorgmelding-bericht voor interacties F,
- het ZorgmeldingTerugkoppeling-bericht voor interactie J en
- het Notificatiejr-bericht voor de interacties G en H.

Deze berichten specificeren we hieronder afzonderlijk. De berichten zijn opgenomen in een eigen schema met als namespace <http://www.stufstandaarden.nl/koppelvlak/jz0100>. Zie bijlage 1 voor de relatie van deze berichten tot de interacties in het Jeugdzorgdomein. We visualiseren dat in onderstaande figuur.

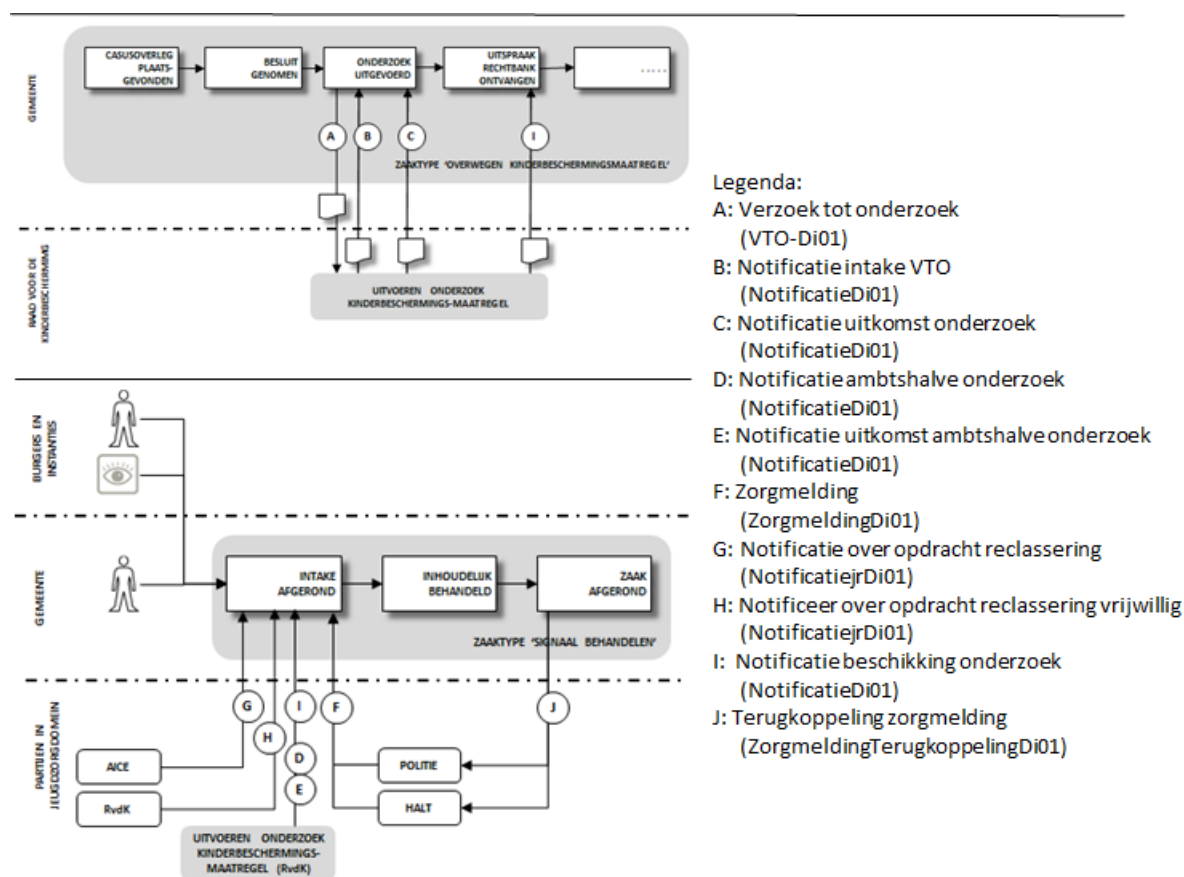

Figuur 7: Zaken, interacties en berichten

5.1 Algemene afspraken

De afspraken die in deze sectie zijn opgenomen gelden voor alle berichten.

5.1.1. Normatief / niet-normatief

De XSD-schema's in combinatie met de aanvullende berichtdefinities in dit document vormen het normatieve deel van de koppelvlakbeschrijving (zij zijn leidend). Eventueel meegeleverde voorbeeld- of testberichten zijn niet-normatief, ook het STP (StUF Test Platform) is niet-normatief.

Indien het informatiemodel afwijkt van het XSD-schema's of de aanvullende berichtdefinities in deze sectie, dan zijn de berichtdefinities altijd leidend.

5.1.2. Tijdzone

Omdat in de huidige 3.01 versie van StUF geen tijdzones worden ondersteund wordt ervan uitgegaan dat de berichten alleen in de Nederlandse tijdzone worden verstuurd, te weten:

- (UTC+01:00) Amsterdam, Berlijn, Bern, Rome, Stockholm, Wenen

5.1.3. Organisatie

In de stuurgegevens van de StUF-berichten dient het element .../stuurgegevens/zender/organisatie gevuld te worden met het OIN van de uitvoerende gemeente in plaats van de OIN van de beheerder van de applicatie die het bericht verstuurt. Analooch dient een AMHK/VT-organisatie die namens een gemeente een bericht verzend, de OIN van die gemeente te vermelden.

5.1.4. Zender en ontvanger

Elementen in de stuurgegevens zijn onder andere '.../zender/applicatie' en '.../ontvanger/applicatie'.

Door CORV worden de volgende waarden gehanteerd:

- voor het zorgmelding-bericht: zender is "Politie-applicatie" of "HALT-applicatie", ontvanger is "Gemeente-applicatie".
- voor het notificatie- en het notificatiejr-bericht: zender is "RvdK-applicatie", ontvanger is "jeugd-applicatie".

5.1.5. Ongeboren kind

Op berichtniveau wijkt de modellering van het ongeboren kind af van het informatiemodel. In tegenstelling tot het informatiemodel, zie objecttype OBJECT (Client), wordt in een bericht het ongeboren kind gerepresenteerd als een Natuurlijk Persoon (NPS):

```
<ZKN:heeftBetrekkingOp StUF:entiteittype="ZAKOBJ">
  <ZKN:gerelateerde StUF:entiteittype="OBJ"/>
    <ZKN:natuurlijkPersoon StUF:entiteittype="NPS">
      <BG:geboortedatum>20150101</BG:geboortedatum>
      <StUF:extraElementen>
        <StUF:extraElement naam="clientvolgnummer">1</StUF:extraElement>
      </StUF:extraElementen>
    </ZKN:natuurlijkPersoon>
  </ZKN:gerelateerde>
  <ZKN:omschrijving>Client (ongeboren kind)</ZKN:omschrijving>
</ZKN:heeftBetrekkingOp>.
```

De geboortedatum in het bovenstaande voorbeeld moet geïnterpreteerd worden als de 'uitgerekende geboortedatum' van het ongeboren kind. Indien deze datum niet bekend is wordt dit als volgt aangegeven:

```
<BG:geboortedatum StUF:noValue="waardeOnbekend" xsi:nil="true"/>.
```

5.2 Asynchroon dienstbericht VTO

Voor het indienen van het verzoek tot onderzoek (VTO) is binnen StUF-ZKN een asynchroon dienstbericht (vtoDi01) gedefinieerd. Dit betreft interactie A in figuur 2, overeenkomend met interactie BT-050001 in bijlage 1.

Hieronder een grafische weergave van het XML schema van het dienstbericht.

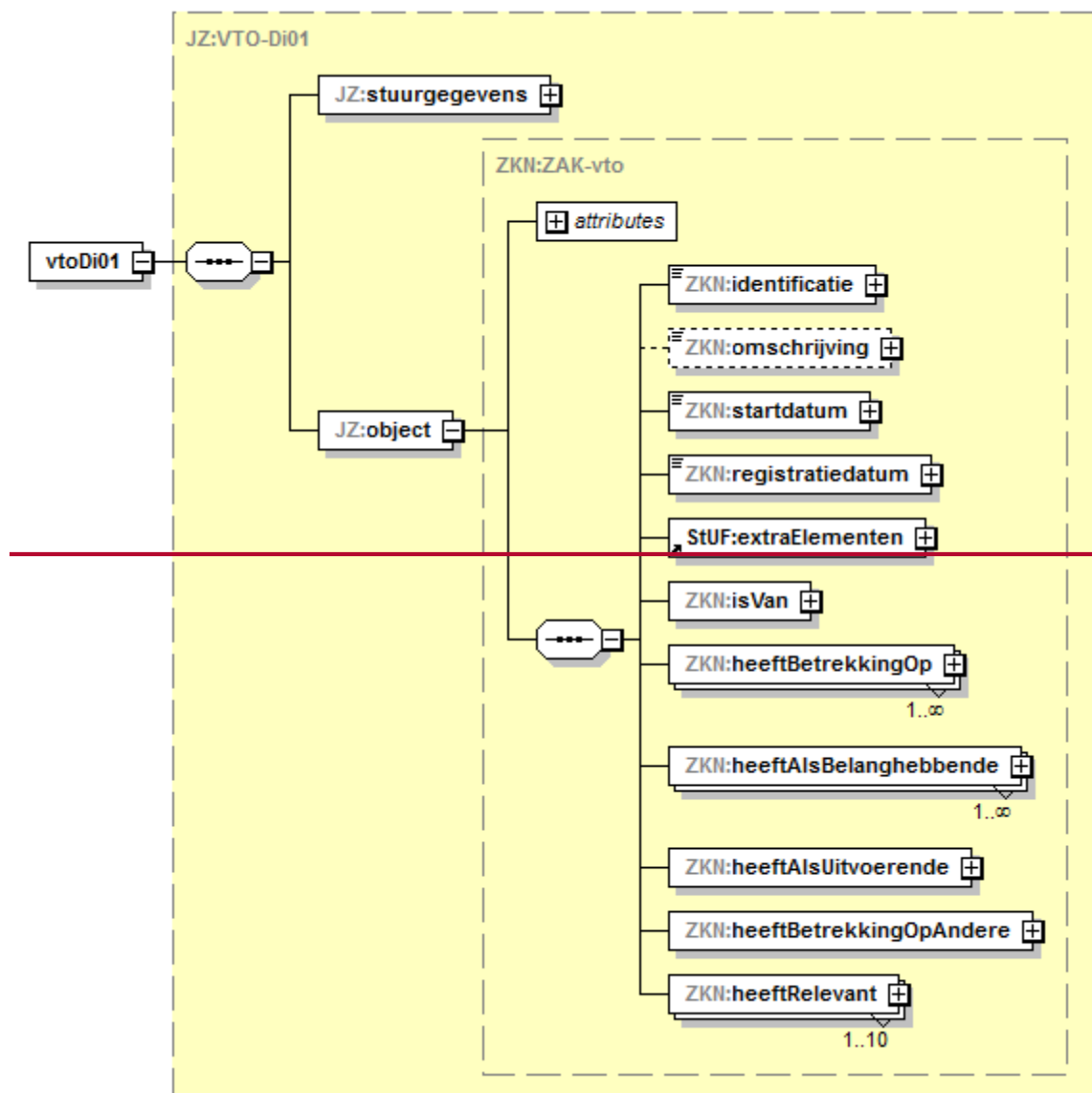

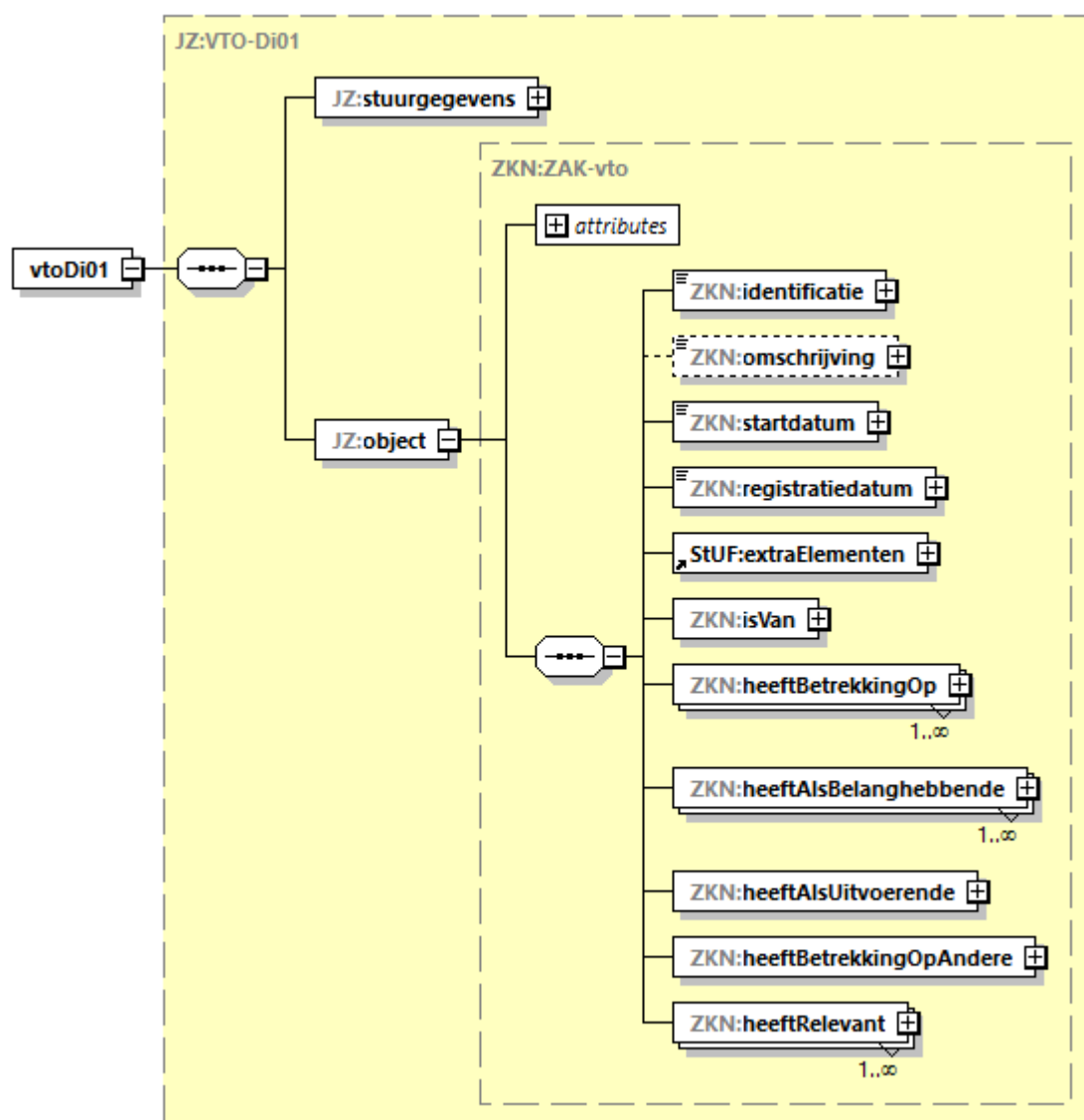

Figuur 8: Grafische weergave vtoDi01-bericht

Het vtoDi01 bericht bevindt zich in de berichtcatalogus CORV van het sectormodel StUF-ZKN.² Dit bericht is gebaseerd op het complexType ZAK-basis uit de basisschema's van StUF-ZKN. Het complexType ZAK-basis is een vertaling van het objecttype ZAAK uit het RGBZ (Referentiemodel Gemeentelijke Basisgegevens Zaken).

Door middel van het restriction mechanisme van XML Schema zijn alle onderdelen van ZAK-basis die niet relevant zijn voor het verzoek tot onderzoek eruit gehaald. Het resulterende complexType heet ZAK-vto.

De onderstaande tabel geeft globale uitleg over de toplevel-elementen van het vtoDi01 bericht. Voor meer gedetailleerde informatie wordt de lezer verwezen naar de documentatie van StUF-ZKN 3.10 en RGBZ 1.0.

| Elementen | Entiteittype | Betekenis |
|---------------|--------------|---|
| stuurgegevens | | De stuurgegevens van een Di01 berichtsoort conform de StUF 3.01 standaard |

² Om precies te zijn: het vtoDi01 bericht bevindt zich in het schema 'zkn0310_msg_corv.xsd' in de folder 'zkn0310/corv'.

| | | |
|-------------------------|-----------|--|
| object | ZAK | Container element voor de eigenschappen en relaties van een ZAAK. Het betreft hier de zaak van het generieke zaaktype "Overwegen kinderbeschermingsmaatregel" die bij de gemeente loopt. |
| identificatie | | Identificatie van de zaak |
| omschrijving | | Korte omschrijving van de zaak |
| toelichting | | Toelichting op de zaak |
| kenmerk | | Kenmerk van de zaak |
| isVan | ZAKZKT | Relatie naar het gemeentelijk ZAAKRYPE (ZKT) waarvan het veld omschrijvingGeneriek de waarde "Overwegen kinderbeschermingsmaatregel" heeft. |
| heeftBetrekkingOp | ZAKOBJ | Relatie naar objecten (OBJ) waar de zaak betrekking op heeft, in dit geval de cliënten oftewel de natuurlijke personen zijnde de (geboren of ongebornen) kinderen, met hun gegevens (waaronder het Client-volgnnummer) (bij een ongebornen kind <u>alleen-hooguit</u> de vermoedelijke geboortedatum). |
| heeftAlsBelanghebbende | ZAKBTRBLH | Relatie naar betrokkenen (BTR) in de rol van belanghebbende zijnde gezaghebbenden zoals moeder en vader of voogd, met hun gegevens (waaronder de verwijzing naar de client waarop het gezag betrekking heeft d.m.v. het Client-volgnnummer). |
| heeftAlsUitvoerende | ZAKBTRUTV | Relatie naar betrokkenen (BTR) in de rol van behandelaar van de ZAAK en daarmee contactpersoon voor het verzoek. Verzendend systeem zorgt ervoor dat er slechts één medewerker als contactpersoon wordt geleverd in het bericht. |
| heeftBetrekkingOpAndere | ZAKZAKBTR | Relatie naar andere zaken (ZAK) waarop deze zaak betrekking heeft, in dit geval de gerelateerde zaak (van de RvdK) van het type "Uitvoeren kinderbeschermingsmaatregelonderzoek" waarvan verzocht wordt deze <u>te in behandeling te nemen te starten</u> en waarvan de VERZOEK-gegevens deel uit maken. |
| heeftRelevant | ZAKEDC | Relatie naar de relevante (enkelvoudige) DOCUMENTen (EDC) zoals het formulier, de hulpverleningrapportage en Rapport diagnostisch onderzoek. |

Tabel 1: Toplevel-elementen vtoDi01-bericht

Bericht-specifieke implementatie van het informatiemodel:

- isVan:

- o In het informatiemodel is sprake van meerdere generieke zaaktypen. Dit bericht betreft alleen het generieke zaaktype (omschrijvingGeneriek) "Overwegen kinderbeschermingsmaatregel".

- heeftBetrekkingOp:
 - o De Natuurlijk persoon zijnde het kind (heeftBetrekkingOp) kan bij de Zaak (ZAAKOBJECT) volgens het informatiemodel een van het GBA-verblijfsadres afwijkend feitelijk verblijfsadres hebben. In dit bericht is alleen het GBA-verblijfsadres van toepassing.
 - o In het bericht zijn abusievelijk teveel optionele elementen van .../heeftBetrekkingOp/gerelateerde/natuurlijkPersoon/verblijfsadres opgenomen. De elementen aoa.identificatie, authenticiek en inp.locatiebeschrijving worden niet gebruikt en in de volgende versie verwijderd.
- heeftAlsBelanghebbende:
 - o in het informatiemodel is op de omschrijving van de rol van de belanghebbende een referentielijst van toepassing die de mogelijke waarden specificeert (de jeugdzorgrollen). Om deze waarden expliciet af te dwingen zijn deze in dit bericht als enumeratie opgenomen (van ../heeftAlsBelanghebbende/omschrijving).
 - o In het informatiemodel zijn bij ROL ook contactpersoonsgegevens opgenomen. Deze maken evenwel geen deel uit van dit bericht (bij heeftAlsBelanghebbende).
 - o In het bericht zijn abusievelijk teveel optionele elementen van .../heeftAlsBelanghebbende/gerelateerde/natuurlijkPersoon/verblijfsadres opgenomen. De elementen aoa.identificatie, authenticiek, wpl.identificatie, aoa.woonplaatsWaarInGelegen, gor.identificatie, opr.identificatie, inp.locatiebeschrijving en beginDatumVerblijf worden niet gebruikt en in de volgende versie verwijderd.
- heeftAlsUitvoerende:
 - o In afwijking van het informatiemodel is de nnpid van de natuurlijk persoon zijnde de organisatie waarvoor de medewerker werkt die contactpersoon is voor het VTO (heeftAlsUitvoerende) niet verplicht. In het corresponderende EBV-bericht is dit element optioneel.

Extra Elementen VTO-bericht

StUF kent een dynamische constructie waarmee nieuwe elementen run-time kunnen worden toegevoegd aan een bericht. Dit gaat via het gereserveerde element 'extraElementen'. In de onderstaande tabel zijn alle gegevens gedefinieerd die geen onderdeel zijn van StUF-ZKN maar wel relevant zijn voor het VTO-bericht (de zgn. zaaktypespecifieke eigenschappen, zie ook par. 4.2). Deze gegevens kunnen run-time worden toegevoegd als extraElementen. Zie voor de specificatie van deze gegevens (semantiek, kardinaliteit, etc.) bijlage 2.

| Standaard | Elementnaam | Entiteit-type | Informatiemodel |
|-----------|---------------------------|---------------|---|
| zkn0310 | datumIndiening | ZAK | VERZOEK . Datum indiening |
| zkn0310 | urgentie | ZAK | VERZOEK . Urgentie |
| zkn0310 | rolJeugdzorgVerzoeker | ZAK | VERZOEK . Jeugdzorgrol verzoeker |
| zkn0310 | gezinsgeschiedenis | ZAK | ZAAK . Gezinsgeschiedenis |
| zkn0310 | clientvolgnummer | NPS | OBJECT (client) . Client-volgnummer |
| zkn0310 | RNI-nummer | NPS | OBJECT (client): NATUURLIJK PERSOON . RNI-nummer |
| zkn0310 | vreemdelingennummer | NPS | OBJECT (client): NATUURLIJK PERSOON . Vreemdelingennummer |
| zkn0310 | beschrijvendIdentificatie | NPS | OBJECT (client): NATUURLIJK PERSOON . Beschrijvende identificatie |
| zkn0310 | clientvolgnummer | ZAKBTRBLH | OBJECT (client) . Client-volgnummer in relatie ROL als gezaghebbende over ZAAKOBJECT bij OBJECT |
| zkn0310 | indicatieGeïnformeerd | ZAKBTRBLH | INFORMERING . Indicatie geïnformeerd |

| | | | |
|---------|---------------------|-----------|-------------------------------------|
| zkn0310 | redenGeenInformatie | ZAKBTRBLH | INFORMERING . Reden geen informatie |
| zkn0310 | kvkNummer | VES | VESTIGING . KvK-nummer |

Tabel 2: extra elementen voor vto-bericht

Bijvoorbeeld, om het veld 'Urgentie' (zie objecttype VERZOEK) dat geen onderdeel is van het RGBZ toch te kunnen gebruiken in StUF-ZKN is het als een extraElement toegevoegd aan het entiteitstype ZAK in bovenstaande tabel. Als het verzoek tot onderzoek spoedeisend is kan dat kenbaar worden gemaakt door het als extraElement op te nemen binnen het entiteitstype ZAK in het vtoDi01 bericht.

```
<StUF:extraElementen>
  <StUF:extraElement naam="urgentie">Hoog</StUF:extraElement>
</StUF:extraElementen>
```

Aanvullende regels vto-bericht

In deze sectie worden de (aanvullende) regels van het vto-bericht beschreven die niet kunnen worden afgedwongen door het schema. In de beschrijving van de regels worden de volgende Xpath-expressies gebruikt:

| Xpath-expressie | Betekenis |
|---------------------------|---|
| <i>elementnaam</i> | Het element met <i>elementnaam</i> |
| / | Rootelement van het bericht |
| // | Een willekeurig element in het bericht |
| . | Huidig element |
| .. | Parent van het huidige element |
| <i>element1/element2</i> | <i>element2</i> is kind van <i>element1</i> |
| <i>Element1//Element2</i> | <i>element2</i> is afstammeling van <i>element1</i> |

Tabel 3: legenda Xpath-expressies

De beschrijvingen in onderstaande tabel zijn vertalingen van de regels in het informatiemodel (bijlage 2) naar regels op berichtniveau. Om de corresponderende regels eenvoudig terug te vinden in het informatiemodel zijn ze gegroepeerd op het objecttype waar ze betrekking op hebben.

| Nr | Objecttype | Plek in het vto-bericht | Regels |
|---------|--|---|---|
| CORV-A1 | Verzoek | vtoDi01/ object | <p>CORV-A1.1:</p> <p>Check de definitie en locatie van de extra elementen:</p> <ul style="list-style-type: none"> • datumIndiening, • urgentie, • rolJeugdzorgVerzoeker. |
| CORV-A2 | Zaak | vtoDi01/ object | <p>CORV-A2.1:</p> <p>Check de definitie en locatie van de extra elementen:</p> <ul style="list-style-type: none"> • gezinsgeschiedenis. |
| CORV-A3 | <p>Object (Client)</p> <p>Object: Natuurlijk persoon</p> | vtoDi01/ object/ heeftBetrekkingOp/ gerelateerde/ natuurlijkPersoon | <p>CORV-A3.1:</p> <p>Check de definitie en locatie van de extra elementen:</p> <ul style="list-style-type: none"> • clientvolgnummer, • RNI-nummer, • vreemdelingennummer en • beschrijvendeIdentificatie. <p>CORV-A3.2:</p> <p>Van elke vtoDi01/object/heeftBetrekkingOp/gerelateerde/natuurlijkPersoon is het clientvolgnummer uniek.</p> <p>CORV-A3.3:</p> <p>Alleen als ../../omschrijving ongelijk is aan "Client (ongeboren kind)", dan hebben één of meer van de volgende (extra) elementen een waarde (m.a.w. een geboren kind heeft minimaal één van deze identificaties, een ongeboren kind geen enkele):</p> <ul style="list-style-type: none"> • inp.bsn, • RNI-nummer, • vreemdelingennummer, • beschrijvendeIdentificatie. <p>CORV-A3.4:</p> <p>De elementen geslachtsnaam, geboortedatum en geslachtsaanduiding zijn gevuld indien het</p> |

| Nr | Objecttype | Plek in het vto-bericht | Regels |
|---------|-------------|---|--|
| | | | <p>element .././omschrijving gelijk is aan "Client (kind)" (m.a.w. van een geboren kind moet de geslachtsnaam, geboortedatum en geslachtsaanduiding ingevuld zijn; <u>bij een ongeboren kind kan de vermoedelijke geboortedatum gevuld zijn</u>).</p> <p>CORV-A3.5: Aan elk voorkomen van een heeftBetrekkingOp relatie, geïdentificeerd met een extraElement clientvolgnummer onder /gerelateerde/natuurlijkPersoon, wordt in minstens één heeftAlsBelanghebbende relatie gerefereerd middels een extraElement clientvolgnummer met dezelfde waarde.</p> <p>CORV-A3.6: Minimaal één van de volgende elementen moet gevuld zijn: sub.telefoonnummer, sub.emailadres.</p> <p>CORV-A3.7: Indien het element sub.emailadres van een waarde is voorzien, dan mag dat niet meer dan 150 tekens lang zijn.</p> |
| CORV-A4 | Informering | vtoDi01/ object/ heeftAlsBelanghebbende | <p>CORV-A4.1: Check de definitie en locatie van de extra elementen³:</p> <ul style="list-style-type: none"> indicatieGeinformeerd, met dien verstande dat dit extraElement in dit bericht verplicht van een waarde voorzien moet zijn, en redenGeenInformering. <p>CORV-A4.2: Het (extra) element redenGeenInformering moet gevuld zijn als indicatieGeinformeerd gelijk is aan "false".</p> |

Met opmaak: In

Met opmaak: Lij
+ Uitgelijnd op: 1

³ In ~~Tabel 2~~ ~~Tabel 2~~ staan de verwijzingen naar de definities van de extra elementen in het informatiemodel (zie Bijlage 2: Specificatie informatiemodel). De extra elementen dienen gecheckt te worden op formaat, kardinaliteit en waardenverzameling.

| Nr | Objecttype | Plek in het vto-bericht | Regels |
|---------|------------|---|--|
| CORV-A5 | Rol | vtoDi01/ object/ heeftAlsBelanghebbende | <p>CORV-A5.1: Check de definitie en locatie van de extra elementen:</p> <ul style="list-style-type: none"> • clientvolgnummer <p>CORV-A5.2: De waarde van clientvolgnummer is uniek binnen het huidige element (heeftAlsBelanghebbende). M.a.w. een client komt per belanghebbende maar één keer voor.</p> <p>CORV-A5.3: Er is minimaal één extraElement clientvolgnummer gevuld. M.a.w. een belanghebbende is minimaal aan één client (natuurlijk persoon) gelieerd als gezaghebbende.</p> <p>CORV-A5.4: Alle clientvolgnummers binnen heeftAlsbelanghebbende moeten met dezelfde waarde voorkomen in een voorkomen van het element heeftBetrekkingOp/gerelateerde/natuurlijkPersoon. M.a.w. een client die genoemd wordt bij een belanghebbende moet als natuurlijk persoon (heeftBetrekkingOp/...) in het bericht voorkomen.</p> <p>CORV-A5.5a: Als er precies één element ../heeftBetrekkingOp is en de waarde van het element ../heeftBetrekkingOp/omschrijving gelijk is aan "Client (ongeboren kind)" dan is er slechts één element ../heeftAlsBelanghebbende aanwezig. Hiervan heeft het element ./omschrijving de waarde "ouder, gezag niet benoemd" en hierbij is de natuurlijk persoon van het vrouwelijk geslacht. Oftewel, als het VTO betrekking heeft op één ongeboren kind, dan is er maar één gezaghebbende: de moeder. De moeder van het ongeboren kind kan gematched worden op basis van het (extra) element clientvolgnummer op de volgende twee plekken:</p> <ul style="list-style-type: none"> • ../heeftBetrekkingOp/gerelateerde/natuurlijkPersoon/clientvolgnummer • ./clientvolgnummer <p>CORV-A5.5b: Als er meer elementen ../heeftBetrekkingOp zijn en de waarde van één van de elementen ../heeftBetrekkingOp/omschrijving gelijk is aan "Client (ongeboren kind)" dan is er precies één element ../heeftAlsBelanghebbende aanwezig die verwijst naar het ongeboren kind</p> |

| Nr | Objecttype | Plek in het vto-bericht | Regels |
|---------|--------------------------------|---|---|
| | | | <p>(.../heeftBetrekkingOp/..), Hiervan heeft het element ./omschrijving de waarde "ouder, gezag niet benoemd" en hierbij is de natuurlijk persoon van het vrouwelijk geslacht. Oftewel, als het VTO betrekking heeft op meerdere kinderen waarvan één ongeborn kind, dan wordt bij dat kind alleen de gezaghebbende zijnde de moeder geleverd met de rolomschrijving die hoort bij een ongeborn kind.</p> <p>De moeder van het ongeborn kind kan gematched worden op basis van het (extra) element clientvolgnummer op de volgende twee plekken:</p> <ul style="list-style-type: none"> ../heeftBetrekkingOp/gerelateerde/natuurlijkPersoon/clientvolgnummer ./clientvolgnummer <p>CORV-A5.6:</p> <p>Voor dezelfde gezaghebbende (BETROKKENE) mag het element "heeftAlsBelanghebbende" maar één keer voorkomen. In geval van gezag over meerdere kinderen wordt er voor elk kind een clientvolgnummer aan dezelfde gezagsdrager toegekend. Met andere woorden: het is niet de bedoeling dat voor elk extra kind een nieuw voorkomen van de gezaghebbende wordt opgevoerd.</p> |
| CORV-A6 | Betrokkene: natuurlijk persoon | vtoDi01/object/ heeftAlsBelanghebbende/gerelateerde/natuurlijkPersoon | <p>CORV-A6.1:</p> <p>Minimaal één van de volgende elementen moet gevuld zijn:</p> <ul style="list-style-type: none"> sub.telefoonnummer, sub.emailadres. <p>CORV-A6.2:</p> <p>Het element sub.telefoonnummer moet gevuld zijn als .././omschrijving gelijk is aan "ouder, gezag niet benoemd" en .././../heeftBetrekkingOp/omschrijving gelijk is aan "Client (ongeboren kind)" (d.w.z. als de gezaghebbende de moeder van een ongeborn kind is, dan moet het telefoonnummer van die moeder vermeld worden).</p> <p>CORV-A6.3:</p> |

| Nr | Objecttype | Plek in het vto-bericht | Regels |
|---------|---------------------------|--|---|
| | | | Indien het element sub.emailadres van een waarde is voorzien, dan mag dat niet meer dan 150 tekens lang zijn. |
| CORV-A7 | Betrokkene: Vestiging | vtoDi01/ object/ heeftAlsBelanghebbende/ gerelateerde/ vestiging | CORV-A7.1: Check de definitie en locatie van het extra element: <ul style="list-style-type: none"> kvkNummer |
| CORV-A8 | Betrokkene: medewerker | vtoDi01/ object/ heeftAlsUitvoerende/ gerelateerde/ medewerker | CORV-A8.1: Minimaal één van de volgende elementen moet gevuld zijn: <ul style="list-style-type: none"> telefoonnummer, emailadres. <p>CORV-A8.2:</p> <p>Indien het element emailadres van een waarde is voorzien, dan mag dat niet meer dan 150 tekens lang zijn.</p> |
| CORV-A9 | Document | vtoDi01/ object/ heeftRelevant | CORV-A9.1: Er moet precies één voorkomen zijn van het element heeftRelevant waarvan het element gerelateerde/dct.omschrijving de waarde "Verzoek tot onderzoek RvdK" heeft. CORV-A9.2: De originele bestandsgrootten van alle (nog niet geencodeerde) voorkomens van het element heeftRelevant/gerelateerde/inhoud mogen bij elkaar opgeteld niet meer dan 844 21Mb bedragen. CORV-A9.3: Er mag maximaal één voorkomen zijn van het element heeftRelevant waarvan het element gerelateerde/dct.omschrijving de waarde "Gezinsgeschiedenis" heeft. CORV-A9.4: Het attribute "xmime:contentType" is gevuld met één van de volgende Media-(mime-)types conform IANA en voldoet dus aan de volgende conventie: <ul style="list-style-type: none"> de waarde begint met een van de volgende waarden: application/msword application/vnd.openxmlformats-officedocument.wordprocessingml.document application/pdf |

Met opmaak: Fr

| Nr | Objecttype | Plek in het vto-bericht | Regels |
|--------------------------|--|--|---|
| | | | <ul style="list-style-type: none"> • application/rtf • image/jpeg • image/png • application/vnd.ms-excel • application/vnd.openxmlformats-officedocument.spreadsheetml.sheet <p>en tenslotte door een AN-string van een onbeperkte maximale lengte (alleen de desbetreffende typen bestanden zijn toegestaan).</p> <p>CORV-A9.5:</p> <p>In een voorkomen van het element heeftRelevant heeft het element gerelateerde/dct omschrijving de waarde "Verzoek tot onderzoek RvdK", "Gezinsgeschiedenis", "Diagnostisch onderzoek" of "Hulpverleningsrapportage". Oftewel, alleen deze documenttypen zijn toegestaan in dit bericht.</p> <p><u>CORV-A9.6:</u></p> <p><u>Het attribute "xmime:bestandsnaam" bevat alleen de volgende karakters: a t/m z, A t/m Z, 0 t/m 9, spatie, liggend streepje (" - "), underscore (" _ ") (" - ") en punt. De spatie, hHet liggend streepje en de punt mogen niet als eerste karakter gebruikt worden.</u></p> |
| CORV-A10 | Betrokkene: Medewerker van niet-natuurlijk persoon | vtoDi01/object/ heeftAlsUitvoerende/ gerelateerde/ nietNatuurlijkPersoon | <p><u>CORV-A10.1:</u></p> <p><u>Het element statutaireNaam moet gevuld zijn.</u></p> |

Tabel 4: aanvullende regels voor vtoDi01-bericht

Sequentiediagrammen

Onderstaand diagram geeft de interacties weer tussen de JZA (Jeugdzorgapplicatie) en RvdK (Raad van de Kinderbescherming) voor het indienen van een 'Verzoek tot Onderzoek'. Voor de volledigheid zijn die delen van de interacties waar de onderliggende koppelvlakspecificatie geen betrekking op heeft toegevoegd maar wel grijs gemaakt. Voor de overige diagrammen in deze specificatie geldt hetzelfde.

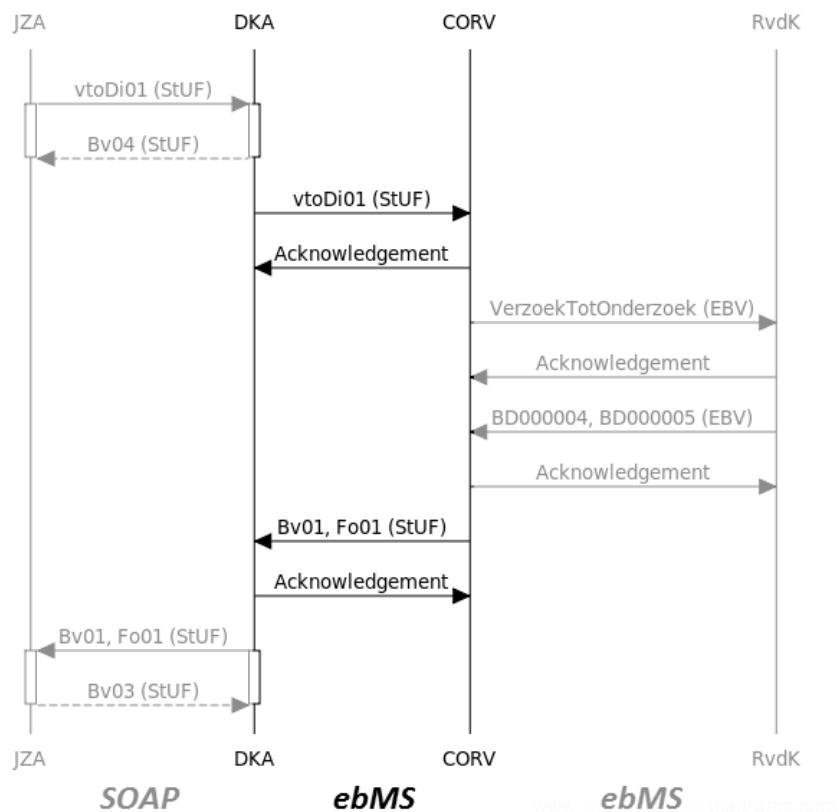

Figuur 9: Happy flow voor een vtoDi01-bericht

De JZA stuurt een verzoek tot onderzoek middels het StUF-bericht vtoDi01. Deze wordt door de DKA en CORV doorgestuurd naar de RvdK. In het diagram is het bericht in goede orde ontvangen door de RvdK. De RvdK stuurt een BD000004 of BD000005 conform EBV welke door CORV worden vertaald in een Bv01 (functionele bevestiging) resp. Fo01 bericht (functionele foutmelding). Vervolgens komt dit bericht via de DKA terug naar de JZA-applicatie.

In het volgende diagram wordt het vtoDi01-bericht door de RvdK-applicatie afgekeurd op basis van de StUF-stuurgegevens (Fo03). De RvdK-applicatie stuurt daarop een BD000005 foutmelding conform EBV die door CORV wordt vertaald naar een Fo03-foutmelding. [Het referentienummer en het crossRefNummer in de stuurgegevens van de Fo03 worden daarbij gevuld.](#)

Alle interacties rechts van de DKA-levenslijn gaan volgens het Digikoppeling-ebMS protocol en zijn allemaal asynchroon. De interacties links van deze levenslijn verloopt volgens de native WSDL-SOAP-HTTP protocolbinding van StUF of bij voorkeur via de protocolbinding van "Standaard koppelvlaak Digikoppeling adapter intern 1.0". In dit geval betreft het een synchrone interactie te herkennen aan de 'activation bars'.

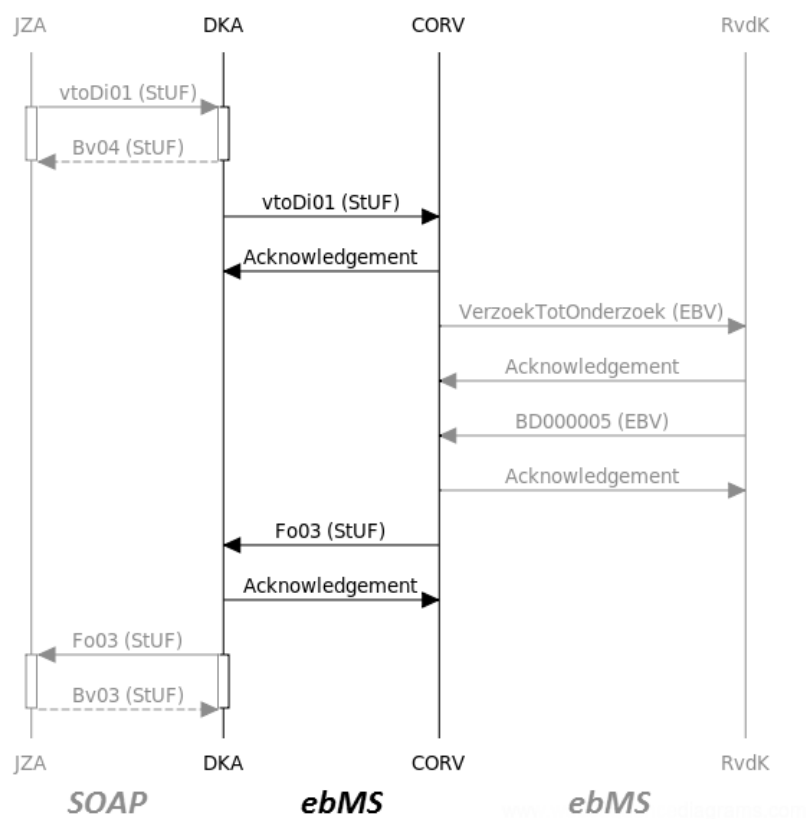

Figuur 10: Unhappy flow voor een vtoDi01-bericht

In de praktijk kan tussen de JZA-applicatie en de DKA de GSB (Gemeentelijke Service Bus) zitten. Die situatie is in het volgende sequence diagram weergegeven:

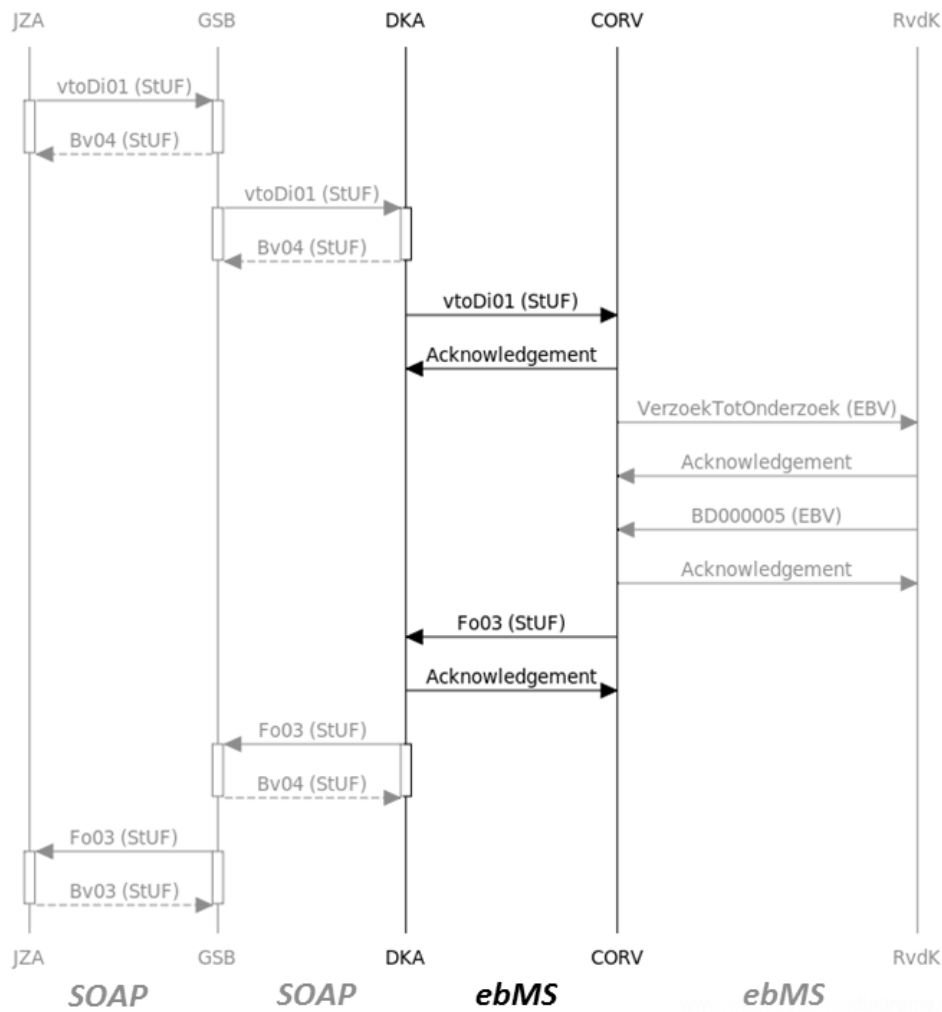

Figuur 11: vtoDi01 met een GSB tussen de JZA en DKA

Het subtiele verschil is dat een GSB een Bv04 teruggeeft op een Fo03 in plaats van een Bv03 in het geval van een JZA.

5.3 Asynchroon dienstbericht RvdK-Notificatie

Voor het versturen van notificaties naar aanleiding van een onderzoek door de RvdK is binnen StUF-ZKN een asynchroon dienstbericht (NotificatieDi01) gedefinieerd. Dit betreft de interacties B en C in figuur 2 en D, E en I in figuur 3, overeenkomend met de interacties BT-050002, BT-050003, BT-050009, BT-050010 resp. BT050023 in bijlage 1.

Figuur 12 ~~Figuur 12~~ geeft een grafische weergave van het XML schema van het dienstbericht.

Kenmerkend is dat de notificatie precies één kind betreft (geboren of ongeborn), ook als het (verzoek tot) onderzoek meerdere kinderen betrof.

Ter verificatie worden bij een notificatie ook de identificatie van de gerelateerde gemeentelijke ZAAK uitgewisseld (indien van toepassing) en de identificerende gegevens van het kind (OBJECT) en de desbetreffende NATUURLIJK PERSOON (geboren kind dan wel ongeborn kind; identificatie-kenmerken, naamsgegevens, geslacht en geboortedatum). Gegevens over het kind stellen de gemeente in staat de notificatie op de juiste wijze te verwerken.

Zie Bijlage 1 voor de procesinteracties die verantwoordelijk zijn voor de notificaties. In onderstaande tabel geven we weer hoe die procesinteracties cq. notificaties zich verhouden tot zaakstatussen en zaakresultaten v.w.b. de bij de RvdK in uitvoering zijnde onderzoekzaak.

| Notificatie CORV-EBV | Status (StUF) | Resultaat (STUF) | Toelichting |
|--|--------------------|---|---|
| BT-050002: Notificatie intake (type 01) | Intake afgerond | - "" - "Verzoek tot onderzoek afgewezen" | Alleen als bij de intake besloten is geen onderzoek uit te voeren, wordt het resultaat vermeld (er volgen geen statussen "Onderzoek afgerond" en "Zaak afgerond" meer, de RvdK-onderzoekzaak is beëindigd). |
| BT-050003: Notificatie uitkomst onderzoek (type 02) | Onderzoek afgerond | - "Geen rekest Kinderbescherming" - "" | Alleen als besloten is om geen rekest aan te vragen, wordt het resultaat vermeld (er volgt geen status "Zaak afgerond" meer, de RvdK-onderzoekzaak is beëindigd). |
| BT-050009: Notificatie ambtshalve onderzoek (type 03) | Intake afgerond | - "" | Aangezien de zaak nog niet is afgerond, wordt nog geen resultaat vermeld. |
| BT-050010: Notificatie uitkomst ambtshalve onderzoek (type 02) | Onderzoek afgerond | - "Geen rekest Kinderbescherming" - "" | Alleen als besloten is om geen rekest aan te vragen, wordt het resultaat vermeld (er volgt geen status "Zaak afgerond" meer, de RvdK-onderzoekzaak is beëindigd). |
| BT050023 – Notificatie beschikking (type 04) | Zaak afgerond | - "Maatregel opgelegd" - "Geen maatregel opgelegd" | Het betreft de uitspraak van de rechtbank. |

Tabel 5: CORV- cq. EBV-notificaties versus zaak-statussen en -resultaten

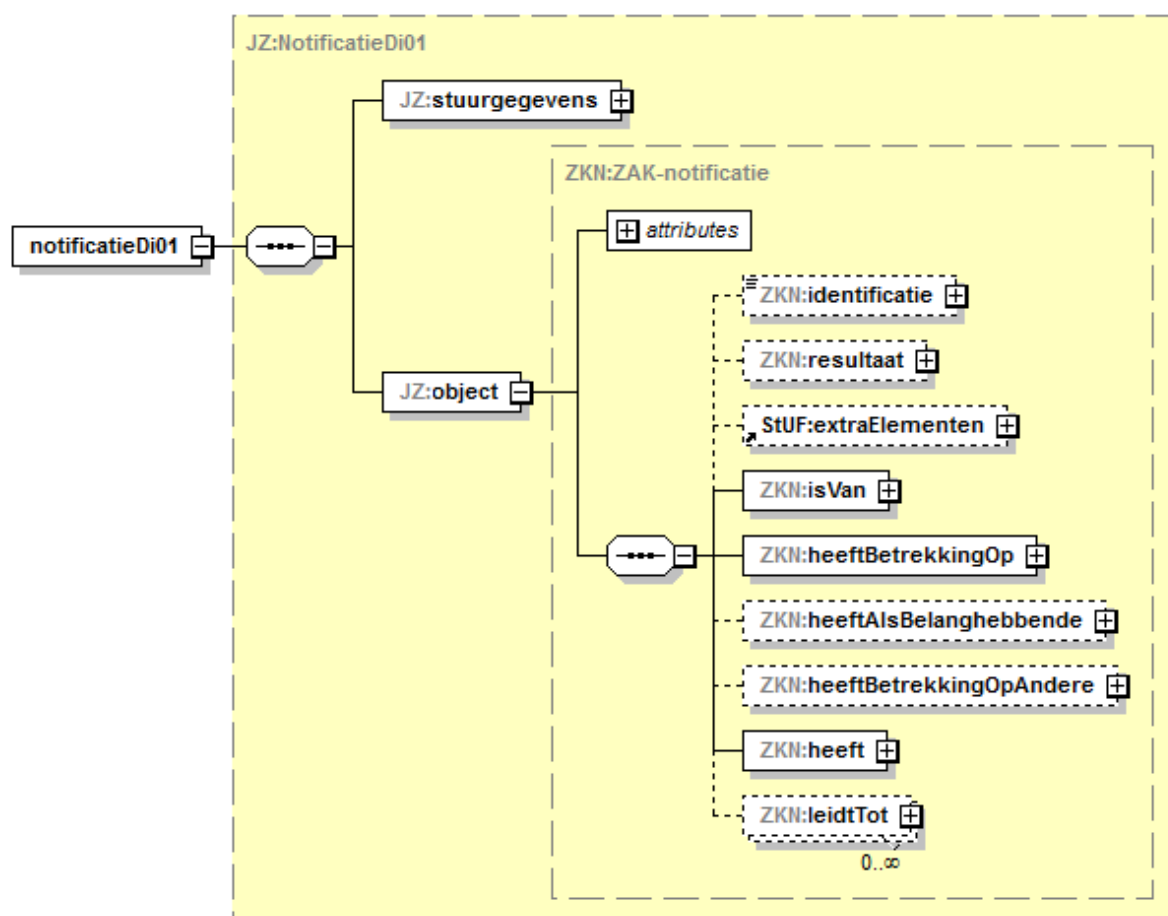

Figuur 12: Grafische weergave notificatieDi01-bericht

Het notificatieDi01 bericht bevindt zich in de berichtcatalogus CORV van het sectormodel StUF-ZKN.⁴ Dit bericht is gebaseerd op het complexType ZAK-basis uit de basisschema's van StUF-ZKN. Het complexType ZAK-basis is een vertaling van het objecttype ZAAK uit het RGBZ (Referentiemodel Gemeentelijke Basisgegevens Zaken). Het bericht betreft hier de zaak (ZAK) bij de RvdK die als groepattribuutsoort 'Gerelateerde externe zaak' (van de gemeentelijke ZAAK) in het informatiemodel is gespecificeerd. De gemeentelijke zaak is in dit bericht de gerelateerde zaak (ZAKZAKBTR) van de RvdK-zaak (ZAK). De subgroepattribuutsoort 'Besluit' (van de groepattribuutsoort 'Gerelateerde externe zaak') is in dit bericht opgenomen met de entiteit ZAK. Door middel van het restriction mechanisme van XML Schema zijn alle onderdelen van ZAK-basis die niet relevant zijn voor de notificaties gedeactiveerd. Het resulterende complexType heet ZAK-notificatie.

De onderstaande tabel geeft globale uitleg over de toplevel-elementen van het notificatieDi01 bericht. Het geeft als het ware een mapping van de elementen uit het bericht naar de objecttypen en relaties in het informatiemodel. Voor meer gedetailleerde informatie wordt de lezer verwezen naar de documentatie van StUF-ZKN 3.10 en RGBZ 1.0.

| Elementen | Entiteitstype | Betekenis |
|---------------|---------------|---|
| stuurgegevens | | De stuurgegevens van een Di01 berichtsoort conform de StUF 3.01 standaard |

⁴ Om precies te zijn: het notificatieDi01 bericht bevindt zich in het schema 'zkn0310_msg_corv.xsd' in de folder 'zkn0310/corv'.

| | | |
|-------------------------|-----------|---|
| object | ZAK | Containerelement voor de eigenschappen en relaties van een ZAAK. Het betreft hier de zaak van het generieke zaaktype "Uitvoeren kindbeschermingsmaatregelonderzoek" die bij de RvdK loopt. |
| identificatie | | Identificatie van de zaak bij de RvdK. |
| resultaat | | Resultaat van de de zaak bij de RvdK |
| isVan | ZAKZKT | Relatie naar het ZAAKTYPE (ZKT) van de zaak van de RvdK. |
| heeftBetrekkingOp | ZAKOBJ | Relatie naar het object (OBJ) waar de RvdK-zaak betrekking op heeft, in dit geval de client oftewel de NATUURLIJK PERSOON zijnde het (geboren of ongeboren) kind, met vooral identificerende gegevens (bij een ongeboren kind aHeenhooguit de geboortedatum). |
| heeftAlsBelanghebbende | ZAKBTRBLH | Relatie naar betrokkene (BTR) in de rol van belanghebbende bij de RvdK-zaak zijnde de moeder van het ongeboren kind (indien van toepassing), met de identificerende gegevens van NATUURLIJK PERSOON. |
| heeftBetrekkingOpAndere | ZAKZAKBTR | Relatie naar andere zaken (ZAK) waarop de RvdK-zaak betrekking heeft, in dit geval de gemeentelijke ZAAK van het type "Overwegen kindbeschermingsmaatregel" waar vanuit het verzoek tot onderzoek is gedaan (indien geen ambtshalve onderzoek en geen verzoek tot onderzoek vanuit een andere organisatie dan de gemeente en indien het verzoek tot onderzoek m.b.v. een StUF bericht bij de RvdK is aangeleverd). |
| heeft | ZAKSTT | Relatie naar het STATUSTYPE (STT) waarin de status van de RvdK-zaak wordt beschreven. |
| leidtTot | ZAKBSL | Het BESLUIT (BSL) waartoe de RvdK-zaak geleid heeft. |

Tabel 6: Toplevel-elementen notificatieDi01-bericht

Bericht-specifieke implementatie van het informatiemodel:

- heeftBetrekkingOp:

- o In het bericht zijn abusievelijk teveel optionele elementen van .../heeftBetrekkingOp/gerelateerde/natuurlijkPersoon/verblijfsadres opgenomen. De elementen aoa.identificatie, authenticiek en inp.locatiebeschrijving worden niet gebruikt en in de volgende versie verwijderd.

- heeftAlsBelanghebbende:

- o In het bericht zijn abusievelijk teveel optionele elementen van .../heeftAlsBelanghebbende/gerelateerde/natuurlijkPersoon/verblijfsadres opgenomen. De elementen aoa.identificatie, authenticiek, wpl.identificatie, aoa.woonplaatsWaarinGelegen, gor.identificatie, opr.identificatie, inp.locatiebeschrijving en begindatumVerblijf worden niet gebruikt en in de volgende versie verwijderd.

- [heeftBetrekkingOpAndere:](#)

- o Deze relatie is alleen aanwezig indien het onderzoek van de RvdK gestart is n.a.v. een Verzoek tot Onderzoek dat m.b.v. een StUF-VTO-bericht is aangeleverd. Indien het onderzoek n.a.v. een andere aanleiding is gestart (zoals bijvoorbeeld een ambtshalve onderzoek), dan is bij de RvdK het zaaknummer van de VTO-aanleverende partij niet geregistreerd.

Extra Elementen RvdK-Notificatie-bericht

StUF kent een dynamische constructie waarmee nieuwe elementen run-time kunnen worden toegevoegd aan een bericht. Dit gaat via het gereserveerde element 'extraElementen'. Zie voor de specificatie van deze gegevens (semantiek, kardinaliteit, etc.) bijlage 2.

| Standaard | Elementnaam | Entiteit-type | Informatiemodel |
|-----------|---------------------------|---------------|---|
| zkn0310 | instantie | ZAK | ZAAK . Gerelateerde externe zaak . Instantie |
| zkn0310 | indicatieAmbtshalve | ZAK | ZAAK . Gerelateerde externe zaak . Indicatie ambtshalve |
| zkn0310 | periodeduur | BSL | BESLUIT . Periodeduur |
| zkn0310 | periodeduurEenheid | BSL | BESLUIT . Periodeduur eenheid |
| zkn0310 | beslissendeInstantie | BSL | BESLUIT . Beslissende instantie |
| zkn0310 | uitvoerendeInstantie | BSL | BESLUIT . Uitvoerende instantie |
| zkn0310 | RNI-nummer | NPS | OBJECT (client) . RNI-nummer |
| zkn0310 | vreemdelingennummer | NPS | OBJECT (client) . Vreemdelingennummer |
| zkn0310 | beschrijvendIdentificatie | NPS | OBJECT (client) . Beschrijvende identificatie |

Tabel 7: extra elementen voor notificatieDi01-bericht

Aanvullende regels RvdK-notificatiebericht

In deze sectie de aanvullende regels beschreven voor het notificatiebericht die niet worden afgedwongen door het schema. In de beschrijving van de regels worden Xpath-expressies gebruikt zoals beschreven in sectie 5.1. De regels in onderstaande tabel zijn vertalingen van de regels in het informatiemodel (bijlage 2) op berichtniveau. Om de corresponderende regels eenvoudig terug te vinden in het informatiemodel zijn ze in de onderstaande tabel gegroepeerd op objecttype.

| Nr. | Objecttype | Plek in het notificatie bericht | Regels |
|---------|--|---|---|
| CORV-B1 | Zaak . Gerelateerde externe zaak | notificatieDi01/ object | <p>CORV-B1.1:</p> <p>Check de definitie en locatie van de extra elementen:</p> <ul style="list-style-type: none"> • instantie en • indicatieAmbtshalve. <p>CORV-B1.2:</p> <p>Als het element ../resultaat/omschrijving de waarde:</p> <ul style="list-style-type: none"> • "Verzoek tot onderzoek afgewezen" heeft dan moet het element ../heeft/gerelateerde/omschrijving de waarde "Intake afgerond" hebben. • "Geen rekest Kinderbescherming" heeft dan moet het element ../heeft/gerelateerde/omschrijving de waarde "Onderzoek afgerond" hebben. • "Maatregel opgelegd" of "Geen maatregel opgelegd" heeft dan moet het element ../heeft/gerelateerde/ omschrijving de waarde "Zaak afgerond" hebben. <p>CORV-B1.3:</p> <p>Als het element heeft/gerelateerde/omschrijving een waarde ongelijk "Intake afgerond" heeft of het element resultaat/omschrijving een waarde ongelijk "Verzoek tot onderzoek afgewezen" heeft, dan heeft het element zaakidentificatie een waarde.</p> |
| CORV-B2 | Object (Client) Object: Natuurlijk persoon | notificatieDi01/ object/ heeftBetrekkingOp/ gerelateerde/ natuurlijkPersoon | <p>CORV-B2.1:</p> <p>Check de definitie en locatie van de extra elementen:</p> <ul style="list-style-type: none"> • RNI-nummer, • vreemdelingennummer en • beschrijvendeIdentificatie. <p>CORV-B2.2:</p> <p>Alleen als ../../omschrijving ongelijk is aan "Client (ongeboren kind)", dan hebben één of meer van de volgende (extra) elementen een waarde (m.a.w. een geboren kind heeft minimaal één van deze identificaties, een ongeboren kind geen enkele):</p> <ul style="list-style-type: none"> • inp.bsn, • RNI-nummer, • vreemdelingennummer, • beschrijvendeIdentificatie. |

| | | | |
|---------|---|--|--|
| | | | <p>CORV-B2.3:</p> <p>De elementen geslachtsnaam, geboortedatum en geslachtsaanduiding zijn gevuld indien het element .././omschrijving gelijk is aan "Client (kind)". M.a.w. van een geboren kind moet de geslachtsnaam, geboortedatum en geslachtsaanduiding ingevuld zijn.</p> |
| CORV-B4 | Rol | <p>notificatieDi01/ object/ heeftAlsBelanghebbende</p> | <p>CORV-B4.1:</p> <p>Alleen als het element .././../heeftBetrekkingOp/omschrijving gelijk is aan "Client (ongeboren kind)" mag het element //heeftAlsBelanghebbende voorkomen. In dat geval is het element //heeftAlsBelanghebbende/omschrijving gelijk aan "ouder, gezag niet benoemd" en betreft de moeder.</p> |
| CORV-B5 | <p>Zaak . Gerelateerde externe zaak . Besluit</p> | <p>notificatieDi01/ object/ leidtTot/ gerelateerde</p> | <p>CORV-B5.1:</p> <p>Check de definitie en locatie van de extra elementen⁵:</p> <ul style="list-style-type: none"> • periodeduur, • periodeduurEenheid, • beslissendeInstantie en • uitvoerendeInstantie. <p>CORV-B5.2:</p> <p>Het element periodeduurEenheid is gevuld, en alleen dan, als het element periodeduur van een waarde is voorzien.</p> <p>CORV-B5.3:</p> <p>Het element periodeduur is gevuld indien het element einddatumWerking geen waarde heeft.</p> <p>CORV-B5.4:</p> <p>De elementen van ../ /leidtTot/gerelateerde/besluit zijn van waarden voorzien, en alleen dan, indien het element resultaat/omschrijving de waarde "Maatregel opgelegd" of "Geen maatregel opgelegd" heeft.</p> |

Tabel 8: aanvullende regels notificatieDi01-bericht

⁵ In Tabel 7 staan de verwijzingen naar de definities van de extra elementen in het informatiemodel (zie Bijlage 2: Specificatie informatiemodel). De extra elementen dienen gecheckt te worden op formaat, kardinaliteit en waardenverzameling.

Sequentiediagrammen

De sequence-diagrammen hieronder voor het notificatieDi01-bericht naar aanleiding van een onderzoek door de RvdK zijn analoog aan de zorgmelding van de Politie met als uitzondering dat er geen Bv01 wordt teruggestuurd vanuit de gemeentelijke jeugdzorgapplicatie.

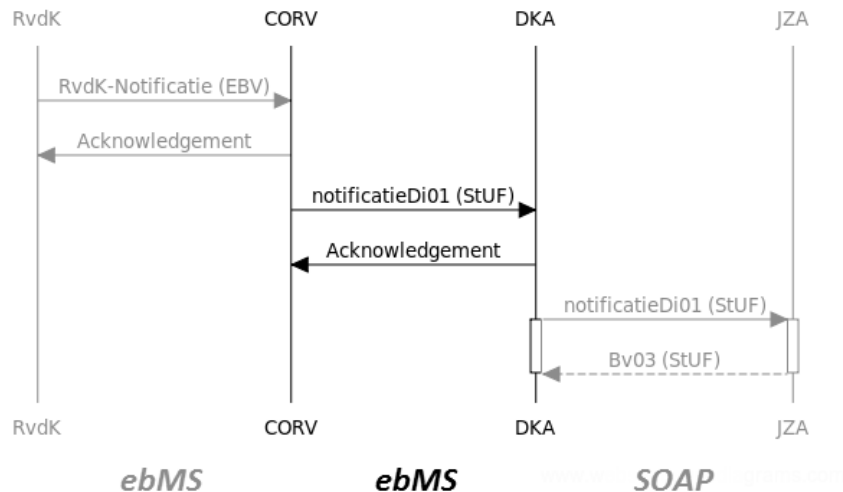

Figuur 13:

In het onderstaande diagram wordt het notificatieDi01-bericht door de GSB- of de JZA-applicatie afgekeurd op basis van de StUF-stuurgegevens (Fo03). De Fo03-foutmelding wordt door de DKA doorgestuurd naar CORV en vertaald naar een BD000005 foutmelding conform EBV. Het referentienummer en het crossRefNummer in de stuurgegevens van de Fo03 dienen gevuld te zijn. Anders kan de RvdK de foutmelding niet relateren aan de corresponderende notificatie. Alle interacties links van de DKA-levenslijn gaan volgens het Digikoppeling-ebMS protocol en zijn allemaal asynchroon. De interactie rechts van deze levenslijn verloopt volgens de native WSDL-SOAP-HTTP protocolbinding van StUF of bij voorkeur via de protocolbinding van "Standaard koppelvlak Digikoppeling adapter intern 1.0". In dit geval betreft het een synchrone interactie te herkennen aan de 'activation bars'. Hier wordt de Fo03-respons 'synchroon' over dezelfde http(s) connectie teruggestuurd.

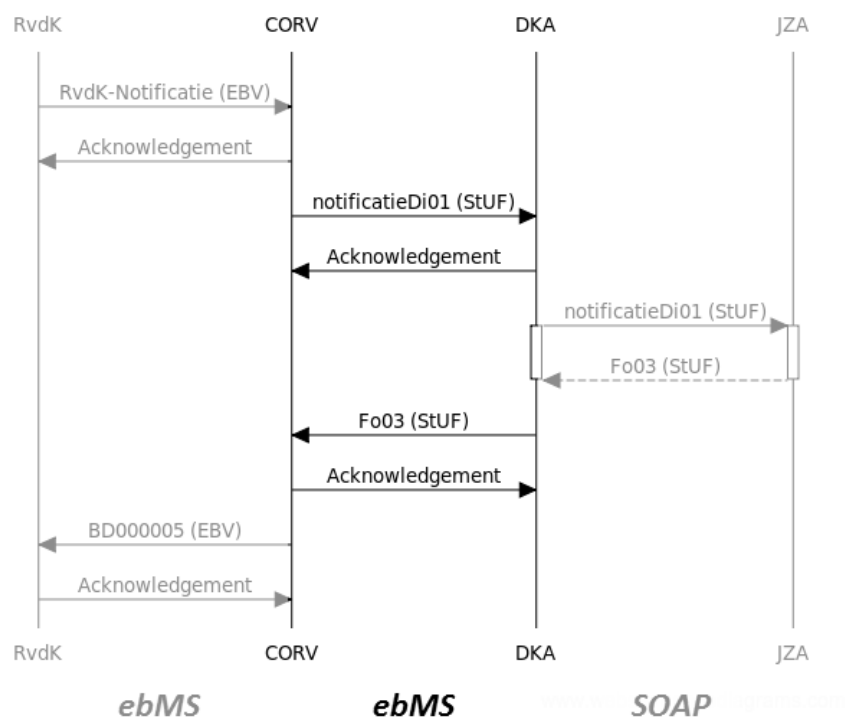

Figuur 14: Unhappy flow notificatieDi01

Ook voor de bovenstaande situatie volgt hieronder de variant met de GSB:

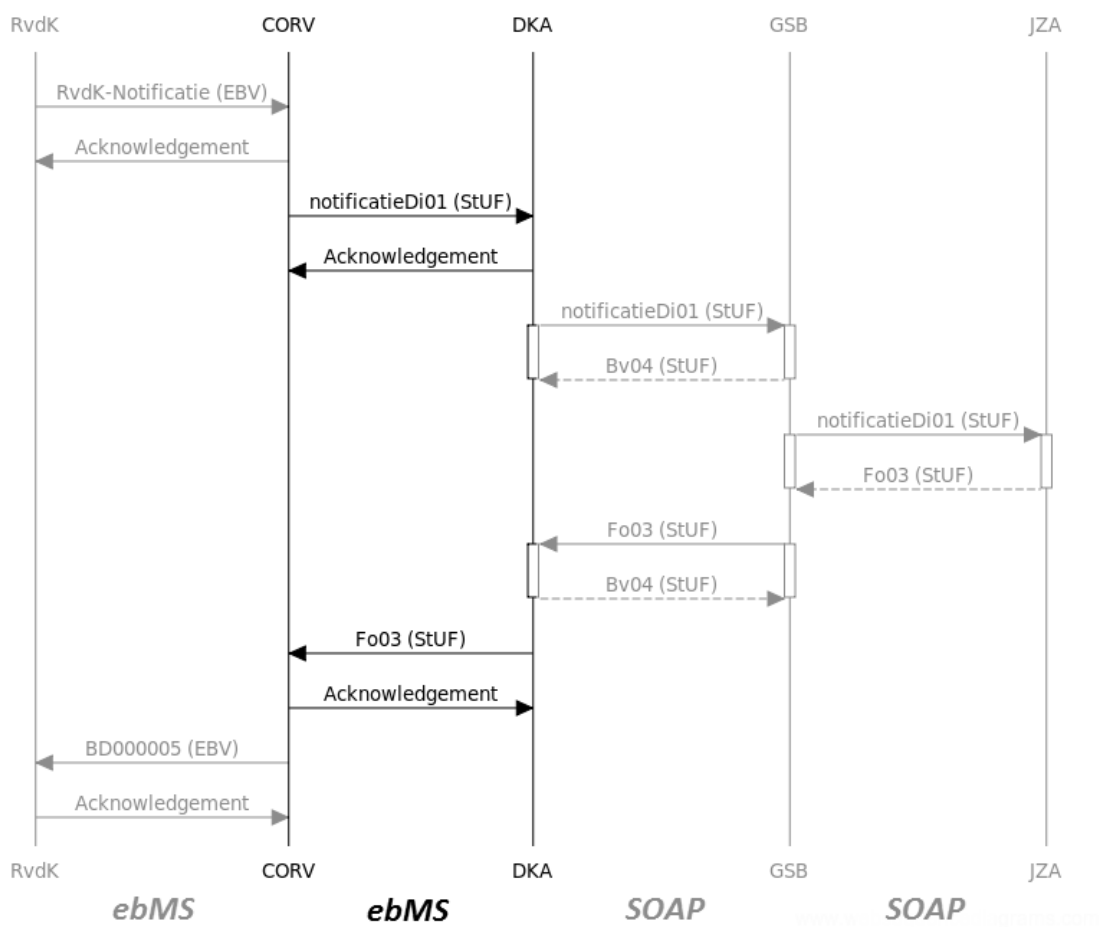

Figuur 15: Unhappy flow notificatieDi01 met GSB

In het onderstaande diagram is de notificatie in goede orde ontvangen door de GSB of JZA-applicatie (Bv03) maar is de verwerking niet geslaagd. De JZA of de GSB stuurt dan een Fo01 (functionele foutmelding) terug als response op de notificatie van de RvdK. CORV vertaalt de Fo01-berichten naar een BD000005-bericht conform EBV.

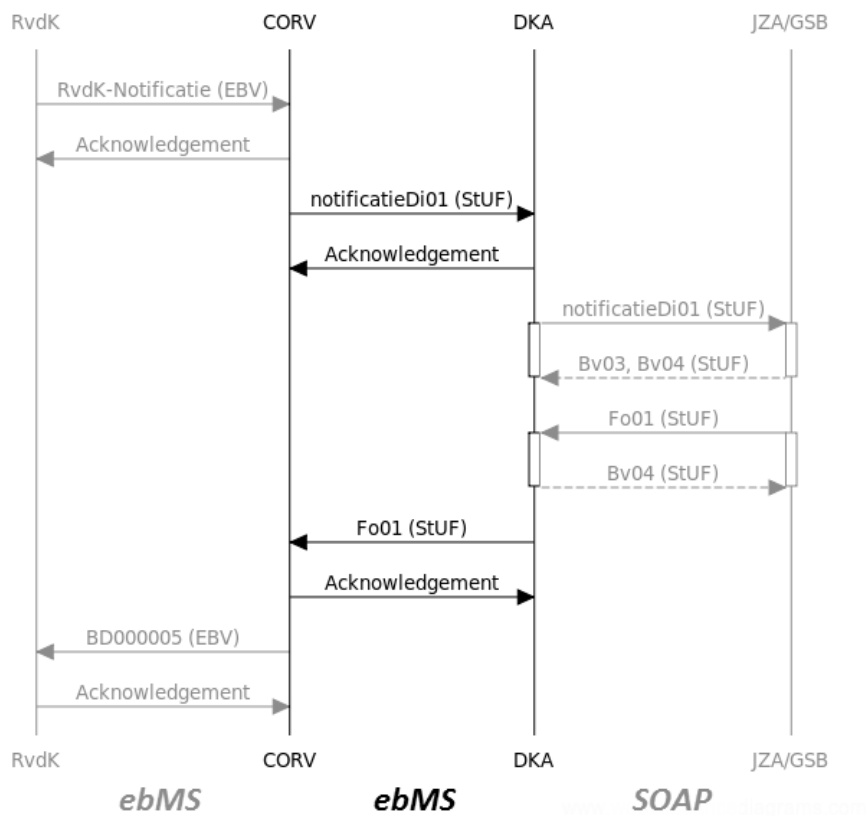

Figuur 16: Unhappy flow met functionele foutmelding Fo01

Met opm

Gewijzig

Met opm

5.4 Asynchroon dienstbericht Zorgmelding

Voor het versturen van meldingen (aan de gemeente als regisseur) dat 'er iets aan de hand is met een jeugdige', is binnen StUF-ZKN een asynchroon dienstbericht gedefinieerd: zorgmeldingDi01. Dit wordt gebruikt voor zorgmeldingen door de Politie en van Bureau Halt: interactie F in figuur 2, overeenkomend met interactie BT-050020 in bijlage 1. Hieronder een grafische weergave van het XML schema van dit dienstbericht.

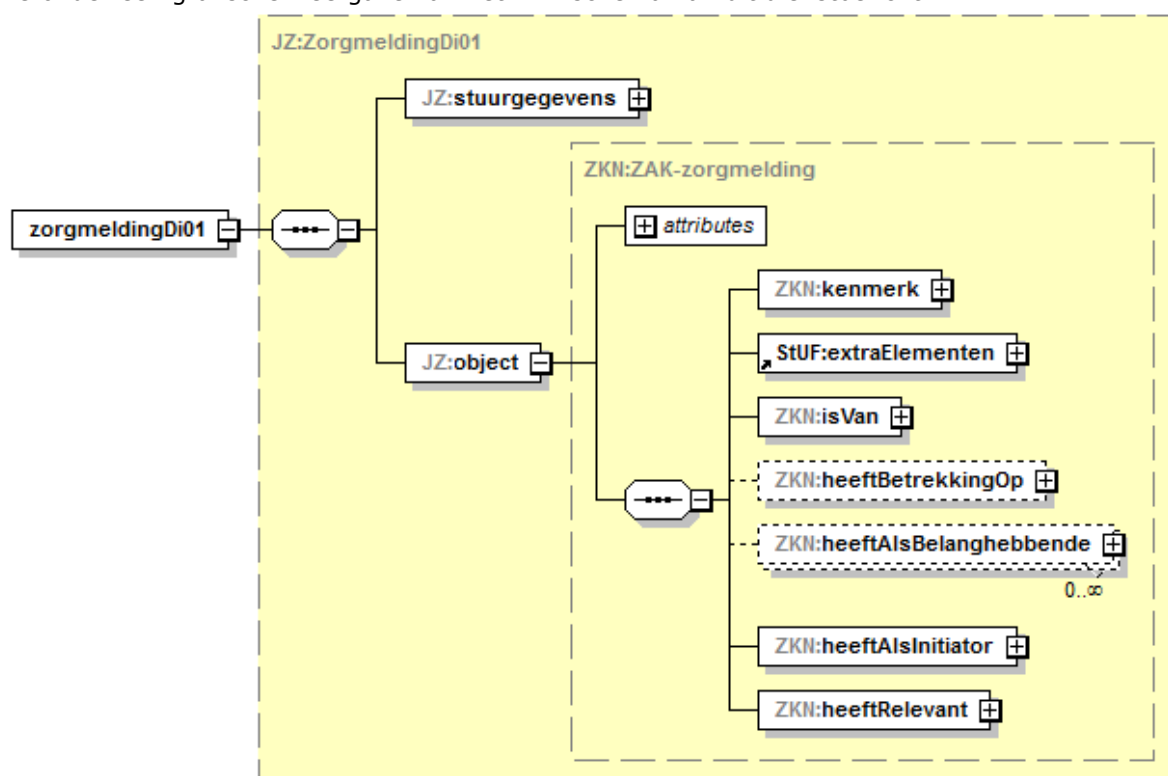

Figuur 17: Grafische weergave zorgmeldingDi01-bericht

Dit bericht is gebaseerd op het complexType ZAK-basis uit de basisschema's van StUF-ZKN. Het complexType ZAK-basis is een vertaling van het objecttype ZAAK met gerelateerde objecttypen uit het RGBZ (Referentiemodel Gemeentelijke Basisgegevens Zaken). Voor dit complexType is gekozen omdat bij het ontvangen van een zorgmelding verwacht wordt dat de gemeente deze in behandeling neemt, gezien eerder verwoorde uitgangspunten, door middel van de uitvoering van een zaak (van het generieke type "Signaal behandelen").

Door middel van het restriction mechanisme van XML Schema zijn alle onderdelen van ZAK-basis die niet relevant zijn voor de zorgmelding eruit gehaald. Het resulterende complexType heet ZAK-zorgmelding.

Onderstaande tabel geeft een globale uitleg over de toplevel-elementen van het zorgmeldingDi01 bericht. Voor meer gedetailleerde informatie wordt de lezer verwezen naar de documentatie van StUF-ZKN 3.10 en bijlage 2.

| Elementen | Entiteittype | Betekenis |
|---------------|--------------|---|
| stuurgegevens | | De stuurgegevens van een Di01 berichtsoort conform de StUF 3.01 standaard |
| object | ZAK | Container element voor de eigenschappen en relaties van een ZAAK. Het betreft hier de zaak van het generieke zaaktype "Signaal" |

| | | |
|------------------------|-----------|---|
| | | behandelen" die wordt gestart naar aanleiding van de ontvangst van een zorgmelding. |
| kenmerk | | Identificatie van de zaak in andere registraties, in dit geval het kenmerk cq. identificatiecode van de ontvangen zorgmelding . |
| isVan | ZAKZKT | Relatie naar het ZAAKTYPE (ZKT) van de zaak bij de gemeente (waarmee de zorgmelding behandeld wordt) waarvan het veld omschrijvingGeneriek de waarde "Signaal behandelen" heeft. |
| heeftBetrekkingOp | ZAKOBJ | Relatie naar objecten (OBJ) waar de zaak betrekking op heeft, in dit geval de jeugdige (client) waarop de jeugdzorgmelding betrekking heeft oftewel één natuurlijk persoon zijnde een kind (of geen enkele in geval van een ongeboren kind). |
| heeftAlsInitiator | ZAKBTRINI | Relatie naar één betrokkene (BTR, zijnde een niet-natuurlijk persoon (NNP)) bij de (te starten) gemeentelijke zaak in de rol van initiator oftewel de melder zoals (de vestiging van) de Politie ('het politiebureau') die de zorgmelding indient, met hun gegevens waaronder die van de contactpersoon namens die politie-vestiging. |
| heeftAlsBelanghebbende | ZAKBTRBLH | Relatie naar betrokkenen (BTR) in de rol van belanghebbende bij de jeugdige zoals moeder, vader en voogd, met hun gegevens. |
| heeftRelevant | ZAKEDC | Relatie naar het (enkelvoudige) DOCUMENT (EDC) waarmee de jeugdzorgmelding gedocumenteerd is, zijnde het formulier waarin de zorgmelding van de Politie beschreven is. |

Tabel 9: Toplevel-elementen zorgmeldingDi01-bericht

Bericht-specifieke implementatie van het informatiemodel:

- object:

- o In het informatiemodel kent ZAAK nul of meer waarden van het groeppattribuut Kenmerken d.w.z. kan een kenmerk meerdere malen voorkomen. In dit bericht is er sprake van één zorgmelding en daarmee van precies één set waarden van Kenmerk.
- o Aan de zaak (ZAK / Object) is het extraElement 'incidentdatum' toegevoegd.

- isVan:

- o In het informatiemodel is sprake van meerdere generieke zaaktypen. Dit bericht betreft alleen het generieke zaaktype (omschrijvingGeneriek) "Signaal behandelen".

- heeftBetrekkingOp:

- o In het informatiemodel kan een ZAAK betrekking hebben op meerdere jeugdigen (clients); een zorgmelding heeft evenwel altijd betrekking op nul (i.h.g.v. een ongeboren kind) of één jeugdige. Bij een zorgmelding kan van de jeugdige ook het feitelijk verblijfsadres meegeleverd worden, naast of in plaats van het officiële verblijfsadres (of geen van beide; in dat geval is er een heeftAlsBelanghebbende met een adres). I.t.t. het informatiemodel gaat het in een

- zorgmeldingbericht telkens om hooguit één feitelijk verblijfsadres. De elementen van dit groepelement zijn als extraElements toegevoegd aan NPS.
- In het bericht zijn abusievelijk teveel optionele elementen van .../heeftBetrekkingOp/gerelateerde/natuurlijkPersoon/verblijfsadres opgenomen. De elementen aoa.identificatie, authentiek en inp.locatiebeschrijving worden niet gebruikt en in de volgende versie verwijderd.
 - heeftAlsBelanghebbende:
 - In de zorgmelding kunnen nul of meer belanghebbenden (bij het kind cq. de jeugdige) meegeleverd worden (indien er geen kind meegeleverd wordt, dan wordt minimaal de zwangere moeder meegeleverd). Van een dergelijke belanghebbende kan ook of alleen het feitelijk verblijfsadres meegeleverd worden (of geen van beide; in dat geval is er een heeftBetrekkingOp met een adres). De elementen van dit groepelement zijn als extraElements toegevoegd aan ZAKBTRBLH.
 - Zowel een kind cq. jeugdige als een belanghebbende kan geïdentificeerd worden met een BSN, RNI- en/of Vreemdelingennummer. Laatstgenoemde twee elementen zijn als extraElements toegevoegd.
 - In het bericht zijn abusievelijk teveel optionele elementen van .../heeftAlsBelanghebbende/gerelateerde/natuurlijkPersoon/verblijfsadres opgenomen. De elementen aoa.identificatie, authentiek, wpl.identificatie, aoa.woonplaatsWaarInGelegen, gor.identificatie, opr.identificatie, inp.locatiebeschrijving en begindatumVerblijf worden niet gebruikt en in de volgende versie verwijderd.
 - heeftAlsInitiator:
 - In het informatiemodel en in het zorgmeldingDi01-bericht is er sprake van precies één initiator. Waar er in het informatiemodel een optionele set aan contactpersoongegevens is, is er in dit bericht één set aan contactpersoonsgegevens (waarvan de medewerkersidentificatie van de contactpersoon is toegevoegd als extraElement).
 - heeftRelevant:
 - In het informatiemodel kunnen er bij een Zaak nul of meer Documenten zijn. In dit bericht is er sprake van precies één Document (EDC): het zorgmeldingformulier. Dit heeft als documenttype (dct.omschrijving) altijd de waarde "Zorgmelding". Op basis van het informatiemodel zou het element "identificatie" in het entiteitstype EDC verplicht zijn. Echter, in het bericht is het optioneel omdat de afzender (de politie) dit niet als identificatienummer van het zorgmeldingformulier levert, wel als identificatie van de zorgmelding (als kenmerk.kenmerk). Dit betekent dat de ontvanger (de gemeente) dit identificatienummer na ontvangst van de zorgmelding zelf moet genereren uit de zorgmelding-identificatie (kenmerk), vooraf gegaan door een code van vier posities die uniek is voor de meldende organisatie en niet overeenkomt met een CBS-gemeentecode.

Extra Elementen jeugdzorgmelding-bericht

| Standaard | Elementnaam | Entiteit-type | Informatiemodel |
|-----------|---------------------|---------------|--|
| zkn0310 | signaaltype | ZAK | ZAAK . Signaaltype |
| zkn0310 | incidentdatum | ZAK | ZAAK . Zorgmelding . Incidentdatum |
| zkn0310 | identificatie | CTP | ROL . Contactpersoon . Identificatie |
| zkn0310 | RNI-nummer | NPS | OBJECT: NATUURLIJK PERSOON . RNI-nummer BETROKKENE: NATUURLIJK PERSOON . RNI-nummer |
| zkn0310 | vreemdelingennummer | NPS | OBJECT: NATUURLIJK PERSOON . Vreemdelingennummer |

| | | | |
|---------|----------------------|-----|---|
| | | | BETROKKENE: NATUURLIJK PERSOON . Vreemdelingsnummer |
| zkn0310 | woonplaatsNaam | NPS | OBJECT: CLIENT . Verblijfsadres feitelijk . Woonplaatsnaam BETROKKENE: NATUURLIJK PERSOON . Verblijfsadres feitelijk . Woonplaatsnaam |
| zkn0310 | openbareRuimteNaam | NPS | OBJECT: CLIENT . Verblijfsadres feitelijk . Naam openbare ruimte BETROKKENE: NATUURLIJK PERSOON . Verblijfsadres feitelijk . Naam openbare ruimte |
| zkn0310 | huisnummer | NPS | BETROKKENE: NATUURLIJK PERSOON . Verblijfsadres feitelijk . Huisnummer OBJECT: CLIENT . Verblijfsadres feitelijk . Huisnummer |
| zkn0310 | huisletter | NPS | BETROKKENE: NATUURLIJK PERSOON . Verblijfsadres feitelijk . Huisletter OBJECT: CLIENT . Verblijfsadres feitelijk . Huisletter |
| zkn0310 | huisnummertoevoeging | NPS | BETROKKENE: NATUURLIJK PERSOON . Verblijfsadres feitelijk . Huisnummertoevoeging OBJECT: CLIENT . Verblijfsadres feitelijk . Huisnummertoevoeging |
| zkn0310 | postcode | NPS | OBJECT: CLIENT . Verblijfsadres feitelijk . Postcode BETROKKENE: NATUURLIJK PERSOON . Verblijfsadres feitelijk . Postcode |

Tabel 10: extra elementen voor zorgmeldingDi01-bericht

Aanvullende regels jeugdzorgmelding-bericht

In deze sectie worden de aanvullende regels beschreven voor het meldingbericht die niet worden afgedwongen door het schema. In de beschrijving van de regels worden Xpath-expressies gebruikt zoals beschreven in sectie 5.1. De regels in onderstaande tabel zijn vertalingen van de regels in het informatiemodel (bijlage 2) op berichtniveau. Om de corresponderende regels eenvoudig terug te vinden in het informatiemodel zijn ze in de onderstaande tabel gegroepeerd op objecttype.

| Nr. | Objecttype | Plek in het jeugdzorgmelding bericht | Regels |
|---------|------------|---|---|
| CORV-C1 | Zaak | zorgmeldingDi01/ object | <p>CORV-C1.1:</p> <p>Check de definitie en locatie van de extra elements:</p> <ul style="list-style-type: none"> • signaaltype • incidentdatum <p>CORV-C1.2:</p> <p>Het element signaaltype moet de waarde "Jeugdzorgmelding" hebben.</p> |
| CORV-C2 | Zaakobject | zorgmeldingDi01/ object/ heeftBetrekkingOp/ gerelateerde/ natuurlijkPersoon | <p>CORV-C2.1:</p> <p>Check de definitie en locatie van de extra elementen:</p> <ul style="list-style-type: none"> • woonplaatsNaam • openbareRuimteNaam • huisnummer • huisletter • huisnummertoevoeging • postcode <p>CORV-C2.2:</p> <p>Indien één of meer van de extra elementen woonplaatsNaam, openbareRuimteNaam, huisnummer, huisletter, huisnummertoevoeging en postcode een waarde heeft dan moeten de extra elementen woonplaatsNaam, openbareRuimteNaam en huisnummer een waarde hebben.</p> <p>CORV-C2.3:</p> <p>Check de definitie en locatie van de extra elementen:</p> <ul style="list-style-type: none"> • RNI-nummer, • Vreemdelingnummer. <p>CORV-C2.4:</p> <p>Als er geen enkele heeftAlsBelanghebbende/gerelateerde/natuurlijkPersoon is waarvan het element verblijfsadres een waarde heeft noch dat de extraElements die het feitelijk verblijfsadres daarvan vormen een waarde hebben. dan heeft het element verblijfsadres een waarde en/of hebben de extraElements die het feitelijk verblijfsadres vormen een waarde (minimaal is er dus van één van de natuurlijke personen zijnde betrokkenen en belanghebbenden een adres bekend).</p> |

| | | | |
|---------|--------------------------------------|--|---|
| | | | |
| CORV-C3 | Rol . Contactpersoon | zorgmeldingDi01/ object/ heeftAlsInitiator/ heeftAlsAanspreekpunt/ gerelateerde | CORV-C3.1: Check de definitie en locatie van het extra element: <ul style="list-style-type: none"> • identificatie |
| CORV-C4 | Rol | zorgmeldingDi01/ object/ heeftAlsBelanghebbende | CORV-C4.1: Het element dient van waarden te zijn voorzien indien geen element zorgmeldingDi01/object/heeftBetrekkingOp aanwezig is (de melding betreft een ongeborn kind, de moeder wordt als belanghebbende geleverd). CORV-C4.2: Het element ./omschrijving dient een waarde te hebben die voorkomt in de Referentielijst JEUGDZORGROL. |
| CORV-C5 | Betrokkene: Natuurlijk persoon | zorgmeldingDi01/ object/ heeftAlsBelanghebbende/ gerelateerde/ natuurlijkPersoon | CORV-C5.1: Check de definitie en locatie van de extra elementen: <ul style="list-style-type: none"> • woonplaatsNaam • openbareRuimteNaam • huisnummer • huisletter • huisnummertoevoeging • postcode CORV-C5.2: Indien één of meer van de extra elementen woonplaatsNaam, openbareRuimteNaam, huisnummer, huisletter, huisnummertoevoeging en postcode een waarde heeft dan moeten de extra elementen woonplaatsNaam, openbareRuimteNaam en huisnummer een waarde hebben. CORV-C5.3: Check de definitie en locatie van de extra elementen: <ul style="list-style-type: none"> • RNI-nummer, • Vreemdelingennummer. CORV-C5.4: Als er geen enkele heeftBetrekkingOp /gerelateerde/natuurlijkPersoon is waarvan het element verblijfsadres een waarde heeft noch dat de extraElements die het feitelijk verblijfsadres daarvan |

| | | | |
|---------|----------|--|---|
| | | | vormen een waarde hebben. dan heeft het element verblijfsadres een waarde en/of hebben de extraElements die het feitelijk verblijfsadres vormen een waarde (minimaal is er dus van één van de natuurlijke personen zijnde belanghebbenden en betrokkenen een adres bekend). |
| CORV-C6 | Document | zorgmeldingDi01/ object/ heeftRelevant | <p>CORV-C6.1:</p> <p>Het attribute "xmime:contentType" is gevuld met één van de Media-(mime-)types conform IANA en voldoet dus aan het volgende conventie:</p> <ul style="list-style-type: none"> de waarde begint met een van de volgende waarden: <ul style="list-style-type: none"> 'application'; 'audio'; 'image'; 'message'; 'model'; 'multipart'; 'text'; 'video'. wordt gevolgd door een '/'; en tenslotte door een AN string van een onbeperkte maximale lengte. |

Tabel 11: aanvullende regels voor zorgmeldingDi01-bericht

Sequentiediagrammen

Onderstaand diagram visualiseert de interacties van de zorgmelding door de Politie op hoofdlijnen. Met het Bureau Halt verloopt dit analoog.

In het diagram is de zorgmelding in goede orde ontvangen door de GSB of JZA-applicatie (Bv03). Daarna stuurt de GSB / JZA een Bv01 (verwerking geslaagd) of een Fo01 (functionele foutmelding) terug als response op de zorgmelding van de politie. CORV vertaalt de Bv01- en de Fo01-berichten naar respectievelijk BD000004- en BD000005-berichten conform EBV. Alle bovenstaande berichten worden verstuurd met het Digikoppeling-ebMS-protocol. Dat betekent dat alle interacties asynchroon zijn.

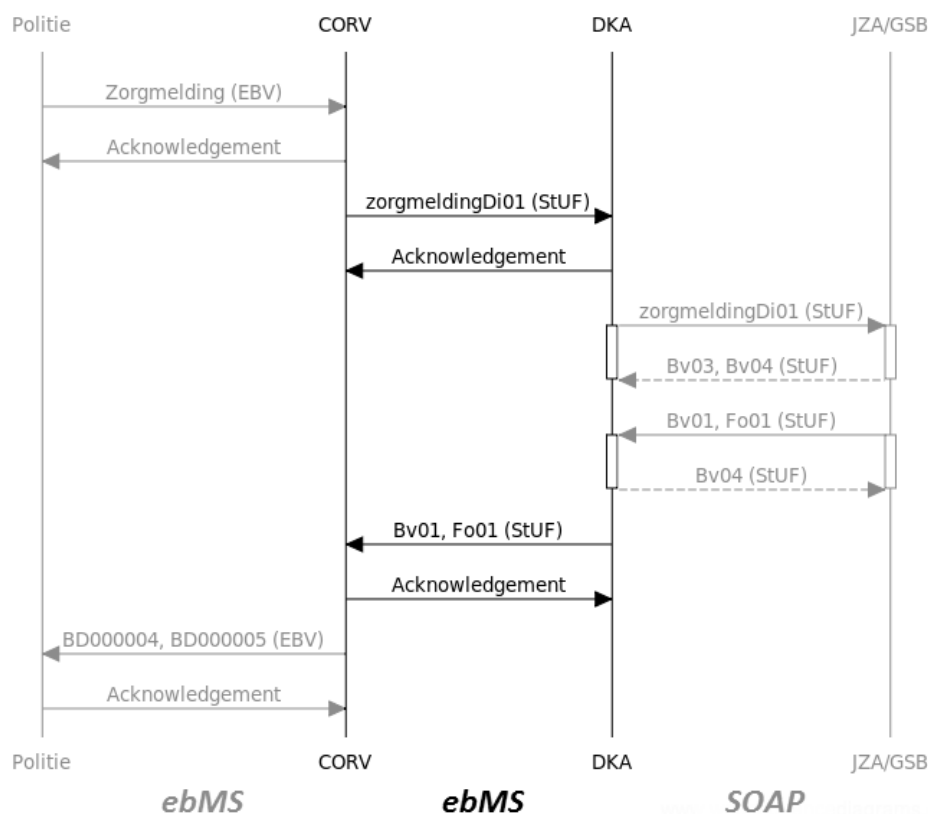

Figuur 18: Interactiediagram jeugdzorgmelding van Politie

Het is mogelijk dat de Bv01 of Fo01 van de GSB/JZA niet goed aankomt bij de DKA. In dat geval wordt er geen Fo03 teruggestuurd naar de GSB/JZA, maar handelt de beheerder van de DKA het probleem procedureel af met de GSB/JZA en CORV.

In het volgende diagram wordt het zorgmeldingDi01-bericht door de GSB- of de JZA-applicatie afgekeurd op basis van de StUF-stuurgegevens (Fo03). De Fo03-foutmelding wordt door de DKA doorgestuurd naar CORV en vertaalt naar een BD000005 foutmelding conform EBV. Het referentienummer en het crossRefNummer in de stuurgegevens van de Fo03 dienen gevuld te zijn. Anders kan de politie de foutmelding niet relateren aan de corresponderende zorgmelding. Alle interacties links van de DKA-levenslijn gaan volgens het Digikoppeling-ebMS protocol en zijn allemaal asynchroon. De interacties rechts van deze levenslijn verloopt volgens de native WSDL-SOAP-HTTP protocolbinding van StUF of bij voorkeur via de protocolbinding van "Standaard koppelvlak Digikoppeling adapter intern 1.0". In dit geval betreft het een synchrone interactie te herkennen aan de 'activation bars'. Hier wordt de Fo03-respons 'synchroon' over dezelfde http(s) connectie teruggestuurd.

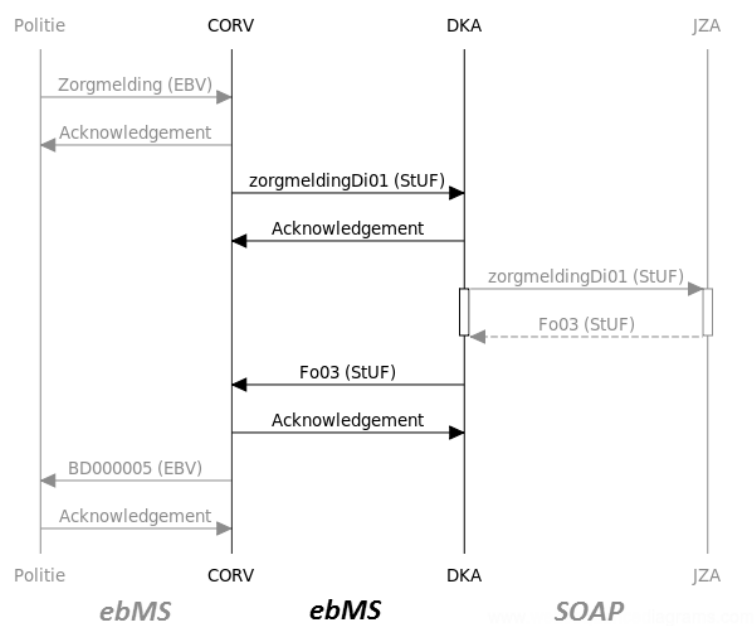

Figuur 19

Zie figuur 14 voor de wijze waarop deze situatie wordt ingevuld in het geval dat de GSB tussen de DKA en de JZA-applicatie is geplaatst.

5.5 Asynchroon dienstbericht Terugkoppeling zorgmelding

De indiener van een zorgmelding (zie voorgaande paragraaf), veelal de Politie, hecht er waarde aan geïnformeerd te worden wat er met een zorgmelding is gedaan. Voor het terugkoppelen door de gemeente van de acties die ondernomen zijn op een ontvangen zorgmelding, is binnen StUF-ZKN een asynchroon dienstbericht gedefinieerd: `zorgmeldingTerugkoppelingDi01`. Dit betreft interactie J in figuur 2, overeenkomend met interactie BT-050023 in bijlage 1. Het bericht wordt verzonden zo gauw het resultaat van de zaak cq. van de behandeling van de zorgmelding bekend is.

Hieronder een grafische weergave van het XML schema van dit dienstbericht.

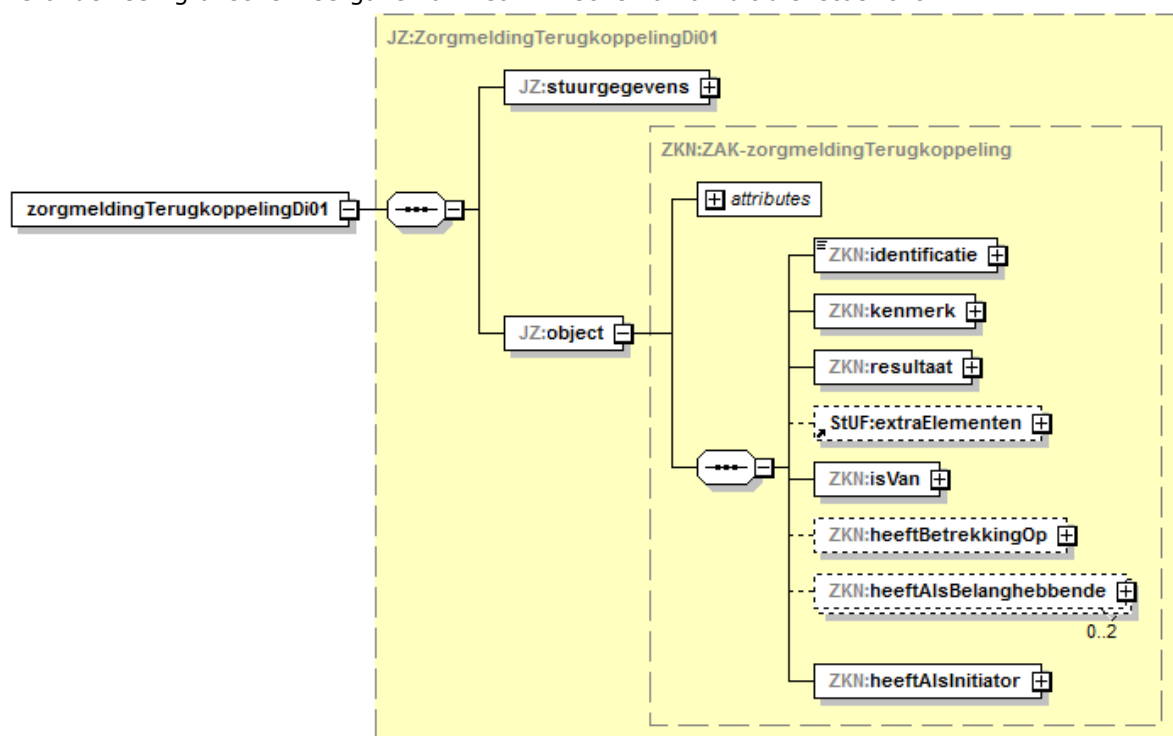

Figuur 20: Grafische weergave zorgmeldingterugkoppelingDi01-bericht

Het bericht is gebaseerd op het complexType ZAK-basis uit de basisschema's van StUF-ZKN. Het complexType ZAK-basis is een vertaling van het objecttype ZAAK met gerelateerde objecttypen uit het RGBZ (Referentiemodel Gemeentelijke Basisgegevens Zaken). Voor dit complexType is gekozen omdat, bij het ontvangen van een zorgmelding, verwacht wordt dat de gemeente deze in behandeling neemt door middel van de behandeling van een zaak (van het generieke type "Signaal behandelen") en de terugkoppeling als statusupdate over de behandeling van die zaak beschouwd wordt.

Door middel van het restriction mechanisme van XML Schema zijn alle onderdelen van ZAK-basis die niet relevant zijn voor de `zorgmeldingTerugkoppeling` eruit gehaald. Het resulterende complexType heet `ZAK-zorgmeldingTerugkoppeling`.

Onderstaande tabel geeft een globale uitleg over de toplevel-elementen van het `zorgmeldingTerugkoppelingDi01`-bericht. Voor meer gedetailleerde informatie wordt de lezer verwezen naar de documentatie van StUF-ZKN 3.10 en bijlage 2.

| Elementen | Entiteittype | Betekenis |
|---------------|--------------|---|
| stuurgegevens | | De stuurgegevens van een Di01 berichtsoort conform de StUF 3.01 standaard |

| | | |
|------------------------|-----------|---|
| object | ZAK | Container element voor de eigenschappen en relaties van een ZAAK. Het betreft hier de zaak van het generieke zaaktype "Signaal behandelen" die is gestart naar aanleiding van de ontvangst van een zorgmelding. |
| identificatie | | Identificatie van de zaak. Indien geen zaakidentificatie toegekend, dan dient dit element als volgt te worden opgenomen: <ZKN:identificatie xsi:nil="true" StUF:noValue="geenWaarde"/> (wordt door de genotificeerde niet verwerkt). |
| resultaat | | Resultaat van de zaak cq. van de behandeling van de zorgmelding. |
| kenmerk | | Identificatie van de zaak in andere registraties, in dit geval het kenmerk cq. identificatiecode van de eerder ontvangen zorgmelding zoals waarop de terugkoppeling betrekking heeft. |
| isVan | ZAKZKT | Relatie naar het ZAAKTYPE (ZKT) van de zaak bij de gemeente (waarmee de zorgmelding behandeld is) waarvan het veld omschrijvingGeneriek de waarde "Signaal behandelen" heeft. |
| heeftBetrekkingOp | ZAKOBJ | Relatie naar objecten (OBJ) waar de zaak betrekking op heeft, in dit geval de jeugdige (client) waarop de zorgmelding betrekking heeft oftewel één natuurlijk persoon zijnde een jeugdige dan wel geen jeugdige in het geval het om een ongeborn kind gaat. |
| heeftAlsInitiator | ZAKBTRINI | Relatie naar de betrokkene (BTR) bij de zaak in de rol van initiator zijnde de oorspronkelijke indiener van de zorgmelding zoals de vestiging van de Politie ('het politiebureau') die de zorgmelding heeft ingediend, met alleen enkele gegevens van de contactpersoon namens die politie-vestiging. |
| heeftAlsBelanghebbende | ZAKBTRBLH | Relatie naar de betrokkenen (BTR) bij de zaak in de rol van belanghebbende zijnde de medewerker van de organisatie (vestiging) die actie onderneemt na behandeling van de zorgmelding (indien van toepassing) en/of de moeder van het ongeborn kind waarop de zorgmelding betrekking heeft. |

Tabel 12: Toplevel-elementen zorgmeldingTerugkoppelingDi01-bericht

Bericht-specifieke implementatie van het informatiemodel:

- object:

- In het informatiemodel kent ZAAK nul of meer waarden van het groepattribuut Kenmerken d.w.z. kan een kenmerk meerdere malen voorkomen. In dit bericht is er sprake van één behandelde zorgmelding en daarmee van precies één set waarden van Kenmerk.
- Aan de zaak zijn de extraElements 'vervolgactie' en 'vtoIndicatie' toegevoegd.

- isVan:
 - o In het informatiemodel is sprake van meerdere generieke zaaktypen. Dit bericht betreft alleen het generieke zaaktype (omschrijvingGeneriek) "Signaal behandelen".
 - o In het bericht is abusievelijk het optionele element .../gerelateerde/code nog opgenomen. Dit wordt 'aan de EBV-kant' niet gebruikt en in de volgende versie verwijderd.
- heeftBetrekkingOp:
 - o In het informatiemodel kan een ZAAK betrekking hebben op meerdere jeugdigen (clients); de behandeling van een zorgmelding heeft evenwel altijd betrekking op nul (i.h.g.v. een ongeboren kind) of één jeugdige.
 - o Een kind cq. jeugdige kan geïdentificeerd worden met een BSN, RNI- en/of Vreemdelingsnummer. Laatstgenoemde twee elementen zijn als extraElements toegevoegd.
- heeftAlsInitiator:
 - o In het informatiemodel en in het zorgmeldingTerugkoppeling-bericht is er sprake van precies één initiator: de medewerker van de Politie die de zorgmelding heeft ingediend. Waar er in het informatiemodel een optionele set aan contactpersoonsgegevens is, is er in dit bericht één set aan contactpersoonsgegevens (waarvan de medewerkersidentificatie van de contactpersoon is toegevoegd als extraElement).
- heeftAlsBelanghebbende:
 - o In het informatiemodel is er sprake van nul of meer belanghebbenden (betrokkenen bij de zaak); in dit bericht is er sprake van nul, één of twee belanghebbende(n).
 - In het geval dat er een vervolgactie voorzien is op de behandeling van de terugmelding, is een belanghebbende degene die geacht wordt die vervolgactie uit te voeren (een vestiging met [eventueel](#) contactpersoonsgegevens).
 - In het geval de zorgmelding betrekking heeft op een ongeboren kind (en er dus geen heeftBetrekkingOp geleverd kan worden), wordt de moeder van dit kind (ook) als belanghebbende geleverd (een natuurlijk persoon van het vrouwelijk geslacht met een ouder-rol).
 - o Een belanghebbende zijnde een natuurlijk persoon (de moeder van het ongeboren kind) kan geïdentificeerd worden met een BSN, RNI- en/of Vreemdelingsnummer. Laatstgenoemde twee elementen zijn als extraElements toegevoegd. Voor deze belanghebbende begint de waarde van het element ./omschrijving met "ouder" oftewel het betreft de belanghebbende uit het corresponderende zorgmeldingDi01-bericht zijnde een ouder van het vrouwelijk geslacht (van toepassing zijnde omschrijvingen uit de Referentielijst JEUGDZORGROL: "ouder met gezag", "ouder zonder gezag", "ouder, gezag niet benoemd" en "ouder, niet juridisch"). Het corresponderende zorgmeldingDi01-bericht bevat in het geval van een ongeboren kind minimaal een belanghebbende met een 'ouder-rol' van het vrouwelijk geslacht. Zijn er meer van dergelijke belanghebbenden, dan wordt één van deze in het bericht opgenomen.

Extra Elementen zorgmeldingTerugkoppeling-bericht

| Standaard | Elementnaam | Entiteit-type | Informatiemodel |
|-----------|--------------------|---------------|--|
| zkn0310 | vervolgactie | ZAK | ZAAK . Zorgmelding . Vervolgactie |
| zkn0310 | vtoIndicatie | ZAK | ZAAK . Zorgmelding . VTO-indicatie |
| zkn0310 | identificatie | CTP | ROL . Contactpersoon . Identificatie |
| zkn0310 | RNI-nummer | NPS | OBJECT: NATUURLIJK PERSOON . RNI-nummer BETROKKENE: NATUURLIJK PERSOON . RNI-nummer |
| zkn0310 | vreemdelingsnummer | NPS | OBJECT: NATUURLIJK PERSOON . Vreemdelingsnummer |

| | | | |
|--|--|--|--|
| | | | BETROKKENE: NATUURLIJK PERSOON . Vreemdelingsnummer |
|--|--|--|--|

Tabel 13: extra elementen voor zorgmeldingTerugkoppelingDi01-bericht

Aanvullende regels zorgmeldingTerugkoppeling-bericht

In deze sectie worden de aanvullende regels beschreven voor het meldingbericht die niet worden afgedwongen door het schema. In de beschrijving van de regels worden Xpath-expressies gebruikt zoals beschreven in sectie 5.1. De regels in onderstaande tabel zijn vertalingen van de regels in het informatiemodel (bijlage 2) op berichtniveau. Om de corresponderende regels eenvoudig terug te vinden in het informatiemodel zijn ze in de onderstaande tabel gegroepeerd op objecttype.

| Nr. | Objecttype | Plek in het zorgmeldingTerugkoppeling bericht | Regels |
|---------|-----------------------------|---|---|
| CORV-D1 | Zaak | zorgmeldingTerugkoppelingDi01/ object | <p>CORV-D1.1:</p> <p>Check de definitie en locatie van de extra elements:</p> <ul style="list-style-type: none"> • vervolgactie • vtoIndicatie <p>CORV-D1.2:</p> <p>Het extra element vervolgactie moet van een geldige waarde zijn voorzien indien het element resultaat/omschrijving de waarde "Vervolgactie nodig" heeft.</p> <p>CORV-D1.3:</p> <p>Het extra element vtoIndicatie moet van een geldige waarde zijn voorzien.</p> |
| CORV-D2 | Rol . Contactpers oon | zorgmeldingTerugkoppelingDi01/ object/ heeftAlsInitiator/ heeftAlsAanspreekpunt/ gerelateerde | <p>CORV-D2.1:</p> <p>Check de definitie en locatie van het extra element:</p> <ul style="list-style-type: none"> • identificatie |
| CORV-D3 | Betrokkene | zorgmeldingTerugkoppelingDi01/ object/ heeftAlsBelanghebbende/ | <p>CORV-D3.1:</p> <p>Het element ./omschrijving dient een waarde te hebben die voorkomt in de Referentielijst JEUGDZORGROL.</p> <p>CORV-D3.2:</p> <p>Het element heeftAlsBelanghebbende/heeftAlsAanspreekpunt komt alleen voor (niet verplicht) als het element heeftAlsBelanghebbende/gerelateerde/vestiging voor komt (alleen bij een belanghebbende zijnde de vervolgactiehouder komen contactpersoongegevens voor).</p> |
| CORV-D4 | | zorgmeldingTerugkoppelingDi01/ object/ heeftAlsBelanghebbende/ gerelateerde/ vestiging | <p>CORV-D4.1:</p> <p>Het element heeftAlsBelanghebbende/gerelateerde/vestiging moet aanwezig zijn indien het element resultaat/omschrijving de waarde "Vervolgactie nodig" heeft.</p> |

| | | | |
|---------|------------|--|--|
| CORV-D5 | | zorgmeldingTerugkoppelingDi01/ object/ heeftAlsBelanghebbende/ gerelateerde/ natuurlijkPersoon | <p>CORV-D5.1:</p> <p>Check de definitie en locatie van de extra elementen:</p> <ul style="list-style-type: none"> • RNI-nummer, • Vreemdelingennummer. <p>CORV-D5.2:</p> <p>Het element heeftAlsBelanghebbende/gerelateerde/natuurlijkPersoon is en moet alleen aanwezig (zijn) indien het element heeftBetrekkingOp niet aanwezig is (indien er sprake is van een ongeboren kind dan wordt niet die maar de moeder geleverd).</p> |
| CORV-D6 | Zaakobject | zorgmeldingDi01/ object/ heeftBetrekkingOp/ gerelateerde/ natuurlijkPersoon | <p>CORV-D6.1:</p> <p>Check de definitie en locatie van de extra elementen:</p> <ul style="list-style-type: none"> • RNI-nummer, • Vreemdelingennummer. |

Tabel 14: aanvullende regels voor zorgmeldingTerugkoppelingDi01-bericht

Sequentiediagrammen

Onderstaand diagram geeft de interacties weer tussen de JZA (Jeugdzorgapplicatie), GSB (Gemeentelijke Service Bus) en de Politie voor de terugkoppeling op (de behandeling van) een zorgmelding. Met het Bureau Halt verloopt dit analoog.

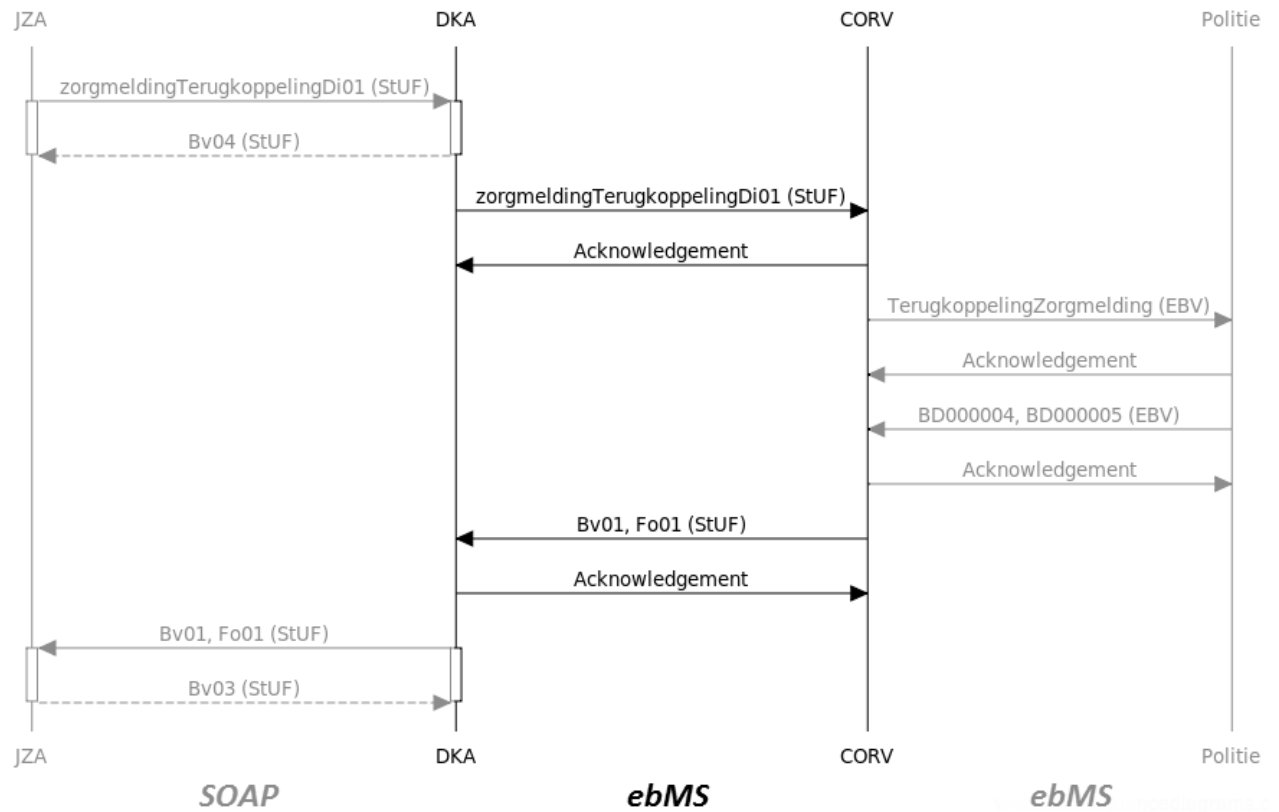

Figuur 21:

De JZA/GSB stuurt een zorgmeldingTerugkoppelingDi01 bericht. Deze wordt door de DKA en CORV doorgestuurd naar de politie. In het diagram is het bericht in goede orde ontvangen door de politie-applicatie. De politie stuurt een BD000004 of BD000005 conform EBV welke door CORV worden vertaald in een Bv01 (functionele bevestiging) resp. Fo01 bericht (functionele foutmelding). Vervolgens wordt dit bericht via de DKA verder gestuurd naar de JZA/GSB-applicatie.

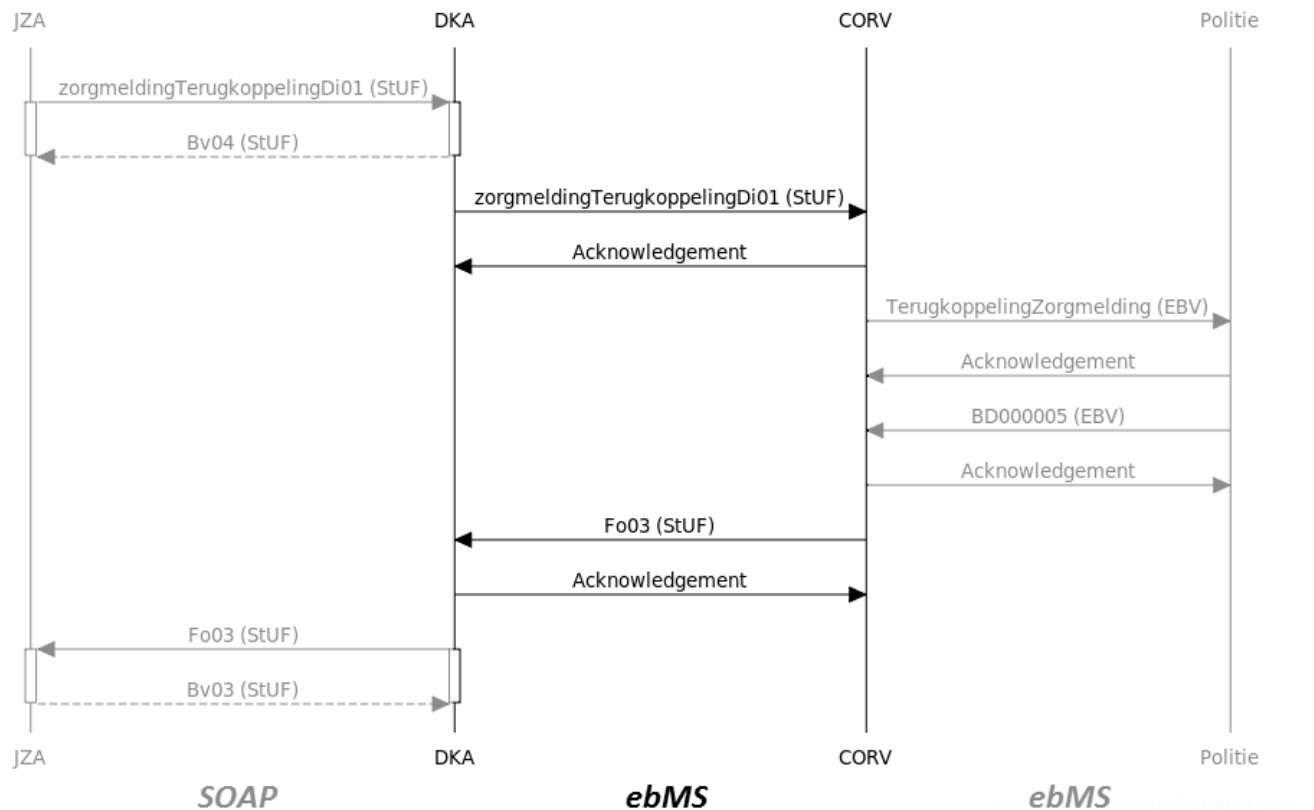

Figuur 22:

In het bovenstaande diagram wordt het zorgmeldingTerugkoppelingDi01-bericht door de politie-applicatie afgekeurd op basis van de stuurgegevens (BD000005). De politie stuurt de BD000005 foutmelding welke door CORV wordt vertaalt naar een Fo03-foutmelding. Vervolgens komt dit bericht via de DKA terug naar de JZA/GSB applicatie. Het referentienummer en het crossRefNummer in de stuurgegevens van de Fo03 worden daarbij gevuld.

Alle interacties rechts van de DKA-levenslijn gaan volgens het Digikoppeling-ebMS protocol en zijn allemaal asynchroon. De interacties links van deze levenslijn verloopt volgens de native WSDL-SOAP-HTTP protocolbinding van StUF of bij voorkeur via de protocolbinding van "Standaard koppelvlak Digikoppeling adapter intern 1.0". In dit geval betreft het een synchrone interactie te herkennen aan de 'activation bars'.

Zie figuur 10 voor de wijze waarop deze situatie wordt ingevuld in het geval dat de GSB tussen de DKA en de JZA-applicatie is geplaatst.

5.6 Asynchroon dienstbericht Notificatie

jeugdreclasseringsmaatregel

Voor het versturen van meldingen (notificaties aan de gemeente als regisseur) dat er een reclasseringsmaatregel is opgelegd ten aanzien van een jeugdige, is binnen StUF-ZKN een asynchroon dienstbericht gedefinieerd: notificatiejrDi01. Dit kan gebruikt worden voor:

- notificatie van (gedwongen) jeugdreclasseringsmaatregelen door het OM cq. AICE: interactie G in figuur 2, overeenkomend met interactie BT-050032 in bijlage 1, en voor
- notificatie van vrijwillige jeugdreclasseringsmaatregelen (TenB) door de RvdK: interactie H in figuur 2, overeenkomend met interactie BT-050051 in bijlage 1.

Hieronder een grafische weergave van het XML schema van dit dienstbericht.

~~Nb. Het notificatiejrDi01-bericht is gekopieerd van het zorgmeldingDi01-bericht uit versie 0.9.4 en vervolgens aangepast op toepassing voor (alleen) beide notificaties van jeugdreclasseringsmaatregelen.~~

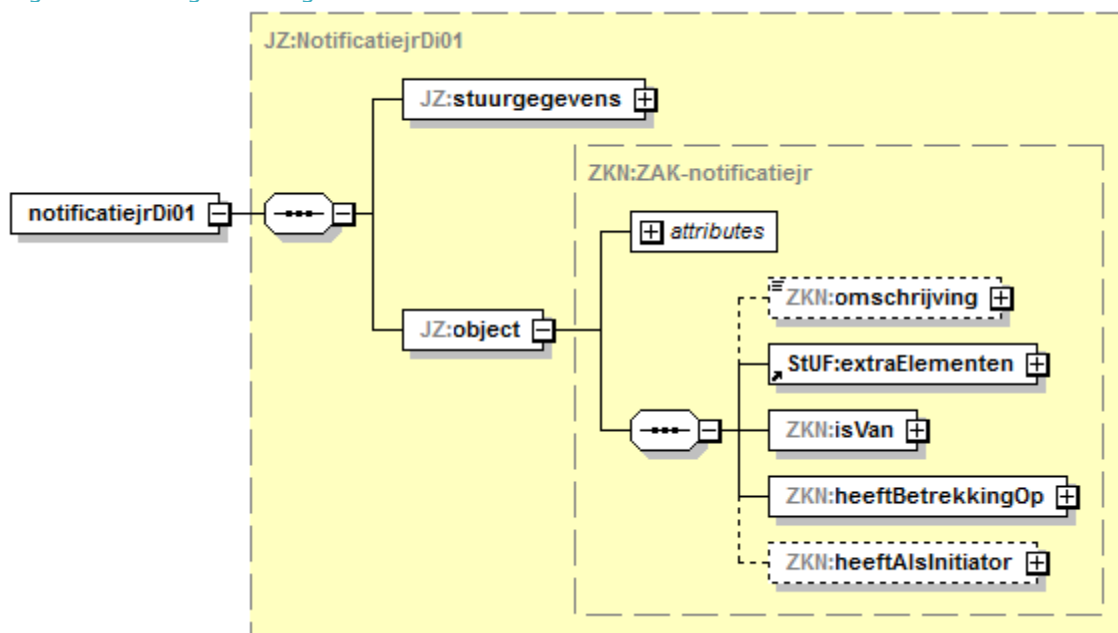

Figuur 23: Grafische weergave notificatiejrDi01-bericht

Dit bericht is gebaseerd op het complexType ZAK-basis uit de basisschema's van StUF-ZKN. Het complexType ZAK-basis is een vertaling van het objecttype ZAAK met gerelateerde objecttypen uit het RGBZ (Referentiemodel Gemeentelijke Basisgegevens Zaken). Voor dit complexType is gekozen omdat bij het ontvangen van een notificatie over een jeugdreclasseringsmaatregel verwacht wordt dat de gemeente deze in behandeling neemt wat, gezien eerder verwoorde uitgangspunten, plaats vindt door middel van de behandeling van een zaak (van het generieke type "Signaal behandelen").

Door middel van het restriction mechanisme van XML Schema zijn alle onderdelen van ZAK-basis die niet relevant zijn voor deze notificatie eruit gehaald. Het resulterende complexType heet ZAK-notificatiejr.

Onderstaande tabel geeft een globale uitleg over de toplevel-elementen van het notificatiejrDi01 bericht. Voor meer gedetailleerde informatie wordt de lezer verwezen naar de documentatie van StUF-ZKN 3.10 en bijlage 2.

| Elementen | Entiteittype | Betekenis |
|-----------|--------------|-----------|
|-----------|--------------|-----------|

| | | |
|-------------------|-----------|---|
| stuurgegevens | | De stuurgegevens van een Di01 berichtsoort conform de StUF 3.01 standaard |
| object | ZAK | Container element voor de eigenschappen en relaties van een ZAAK. Het betreft hier de zaak van het generieke zaaktype "Signaal behandelen" die wordt gestart naar aanleiding van de ontvangst van een notificatie van een jeugdreclasseringsmaatregel. |
| omschrijving | | Korte omschrijving van de zaak (wordt door de notificeerder niet aangeleverd). |
| isVan | ZAKZKT | Relatie naar het ZAAKTYPE (ZKT) van de zaak bij de gemeente (waarmee de notificatie behandeld wordt) waarvan het veld omschrijvingGeneriek de waarde "Signaal behandelen" heeft. |
| heeftBetrekkingOp | ZAKOBJ | Relatie naar het object (OBJ) waar de zaak betrekking op heeft, in dit geval de (ene) client waarop de jeugdreclasseringsmaatregel betrekking heeft <u>te weten of te wel</u> een natuurlijk persoon zijnde een (geboren) kind, met de gegevens daarvan: een identificerend gegeven van de jeugdige en de toezichtgegevens a.g.v. de maatregel. |
| heeftAlsInitiator | ZAKBTRINI | Relatie naar de betrokkene (BTR) bij de gemeentelijke zaak in de rol van initiator: de notificeerder of de instantie die de jeugdreclasseringsmaatregel oplegt, met hun gegevens waaronder die van de contactpersoon (wordt door de notificeerder niet aangeleverd). |

Tabel 15: Toplevel-elementen notificatiejrDi01-bericht

Bericht-specifieke implementatie van het informatiemodel:

- isVan:

- o In het informatiemodel is sprake van meerdere generieke zaaktypen. Dit bericht betreft alleen het generieke zaaktype (omschrijvingGeneriek) "Signaal behandelen".
- o In het bericht is abusievelijk het optionele element .../gerelateerde/code nog opgenomen. Dit wordt 'aan de EBV-kant' niet gebruikt en in de volgende versie verwijderd.

- heeftAlsInitiator:

- o In het informatiemodel is de initiator van een 'signaalzaak' verplicht (precies één). Echter, in het notificatiejrDi01 bericht is het element "heeftAlsInitiator" optioneel omdat de afzender (RvdK, AICE) vooralsnog niet in staat is om de gegevens van de initiator van de zaak mee te sturen. Dit betekent dat de ontvanger (de gemeente) deze gegevens na ontvangst van de notificatie zelf moet toevoegen aan de zaak. In het geval van gedwongen jeugdreclassering (signaaltype "Notificatie jeugdreclassering") is dat het AICE, in het geval van vrijwillige jeugdreclassering (signaaltype "Notificatie vrijwillige jeugdreclassering") is dat de RvdK. Gegevens van deze organisaties zijn desgewenst te ontleen aan de stuurgegevens in het bericht.

- heeftBetrekkingOp:

- o In het informatiemodel kan een ZAAK betrekking hebben op meerdere jeugdigen (clients); een jeugdreclasseringsnotificatie heeft evenwel altijd betrekking op precies één jeugdige.

Extra Elementen jeugdreclasseringsmaatregel-bericht

| Standaard | Elementnaam | Entiteit-type | Informatiemodel |
|-----------|---------------------|---------------|---|
| zkn0310 | signaaltype | ZAK | ZAAK . Signaaltype |
| zkn0310 | RNI-nummer | NPS | OBJECT (client): NATUURLIJK PERSOON . RNI-nummer |
| zkn0310 | vreemdelingennummer | NPS | OBJECT (client): NATUURLIJK PERSOON . Vreemdelingennummer |
| zkn0310 | toezichtSoort | ZAKOBJ | OBJECT (client) . Toezicht . Soort |
| zkn0310 | toezichtBegindatum | ZAKOBJ | OBJECT (client) . Toezicht . Begindatum |
| zkn0310 | toezichtEinddatum | ZAKOBJ | OBJECT (client) . Toezicht . Einddatum |

Tabel 16: extra elementen voor zorgmeldingDi01-bericht

Aanvullende regels jeugdreclasseringsmaatregel-bericht

In deze sectie worden de aanvullende regels beschreven voor het notificatiejr-bericht die niet worden afgedwongen door het schema. In de beschrijving van de regels worden Xpath-expressies gebruikt zoals beschreven in sectie 5.1. De regels in onderstaande tabel zijn vertalingen van de regels in het informatiemodel (bijlage 2) op berichtniveau. Om de corresponderende regels eenvoudig terug te vinden in het informatiemodel zijn ze in de onderstaande tabel gegroepeerd op objecttype.

| Nr. | Objecttype | Plek in het jeugdzorgmelding notificatie bericht | Regels |
|---------|----------------------------------|---|---|
| CORV-E1 | Zaak | notificatiejrDi01/ object | CORV-E1.1: Check de definitie en locatie van het extra element: <ul style="list-style-type: none"> • signaalttype |
| CORV-E2 | Zaakobject | notificatiejrDi01/ object/ heeftBetrekkingOp/ | CORV-E2.1: Check de definitie en locatie van de extra elementen: <ul style="list-style-type: none"> • toezichtSoort • toezichtBegindatum • toezichtEinddatum met dien verstande dat de kardinaliteit van elk element in dit bericht 0..1 is. CORV-E2.2: Indien toezichtSoort van een waarde is voorzien, dan dient ook toezichtBegindatum van een waarde te zijn voorzien. CORV-E2.3: Het ../../../../extraElement[@naam=" signaalttype"] heeft een waarde gelijk aan "Notificatie jeugdreclassering" of "Notificatie vrijwillige jeugdreclassering". CORV-E2.4: Indien toezichtSoort niet van een waarde is voorzien, dan zijn ook toezichtBegindatum en toezichtEinddatum niet van een waarde voorzien. |
| CORV-E3 | Object: Natuurlijk persoon | notificatiejrDi01/ object/ heeftBetrekkingOp/ gerelateerde/ natuurlijkPersoon | CORV-E3.1: Check de definitie en locatie van de extra elementen (van de Natuurlijk persoon): <ul style="list-style-type: none"> • RNI-nummer, • vreemdelingennummer. CORV-E3.2: Eén of meer van de volgende (extra) elementen heeft een waarde (betreft identificaties van de jeugdige): <ul style="list-style-type: none"> • inp.bsn, • RNI-nummer, |

| | | | |
|--|--|--|--|
| | | | <ul style="list-style-type: none"> • vreemdelingennummer. |
|--|--|--|--|

Tabel 17: aanvullende regels voor notificatiejrDi01-bericht

Sequentiediagrammen

De sequence diagrammen van de notificatie van (gedwongen) jeugdreclasseringsmaatregelen door het OM c.q. AICE en de notificatie van vrijwillige jeugdreclasseringsmaatregelen door de RvdK zijn analoog aan de zorgmelding van de Politie met als uitzondering dat er geen Bv01 wordt teruggestuurd vanuit de gemeentelijke jeugdzorgapplicatie.

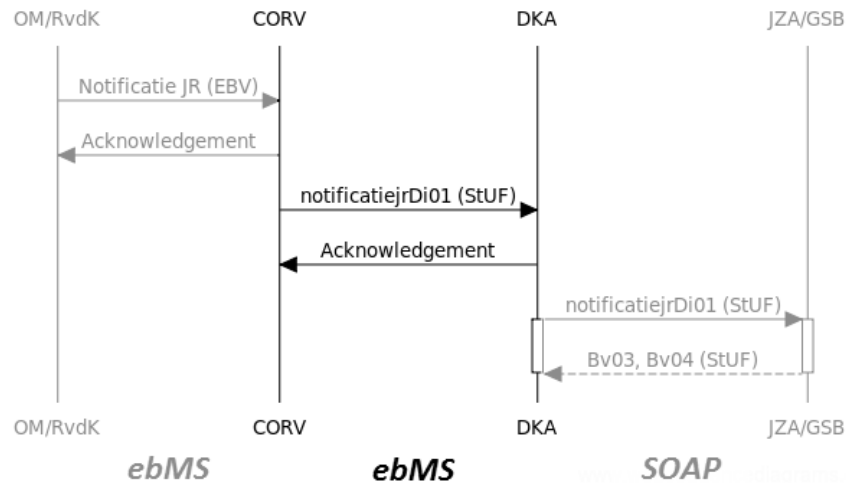

Figuur 24:

In het onderstaande diagram wordt het notificatiejrDi01-bericht door de GSB- of de JZA-applicatie afgekeurd op basis van de StUF-stuurgegevens (Fo03). De Fo03-foutmelding wordt door de DKA doorgestuurd naar CORV en vertaald naar een BD000005 foutmelding conform EBV. Het referentienummer en het crossRefNummer in de stuurgegevens van de Fo03 dienen gevuld te zijn. Anders kan het OM of de RvdK de foutmelding niet relateren aan de corresponderende notificatiejrDi01 bericht.

Alle interacties links van de DKA-levenslijn gaan volgens het Digikoppeling-ebMS protocol en zijn allemaal asynchroon. De interactie rechts van deze levenslijn verloopt volgens de native WSDL-SOAP-HTTP protocolbinding van StUF of bij voorkeur via de protocolbinding van "Standaard koppelvlak Digikoppeling adapter intern 1.0". In dit geval betreft het een synchrone interactie te herkennen aan de 'activation bars'. Hier wordt de Fo03-respons 'synchroon' over dezelfde http(s) connectie teruggestuurd.

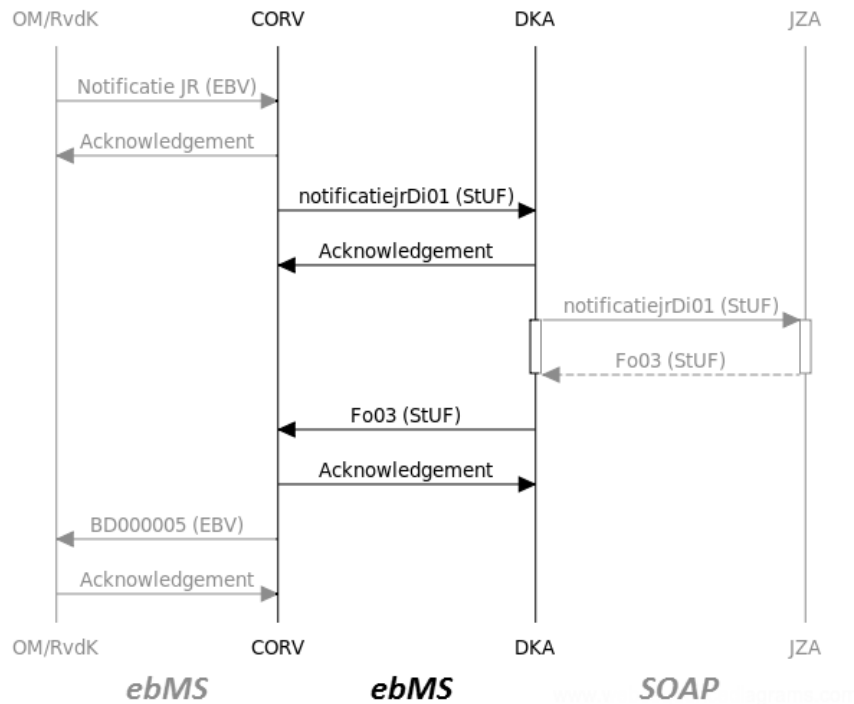

Figuur 25:

Zie figuur 14 voor de wijze waarop deze situatie wordt ingevuld in het geval dat de GSB tussen de DKA en de JZA-applicatie is geplaatst.

In het onderstaande diagram is het notificatiejrDi01-bericht in goede orde ontvangen door de GSB of JZA-applicatie (Bv03) maar is de verwerking niet geslaagd. De JZA of de GSB stuurt dan een Fo01 (functionele foutmelding) terug als response op het notificatiejrDi01-bericht van de RvdK of OM. CORV vertaalt de Fo01-berichten naar een BD000005-bericht conform EBV.

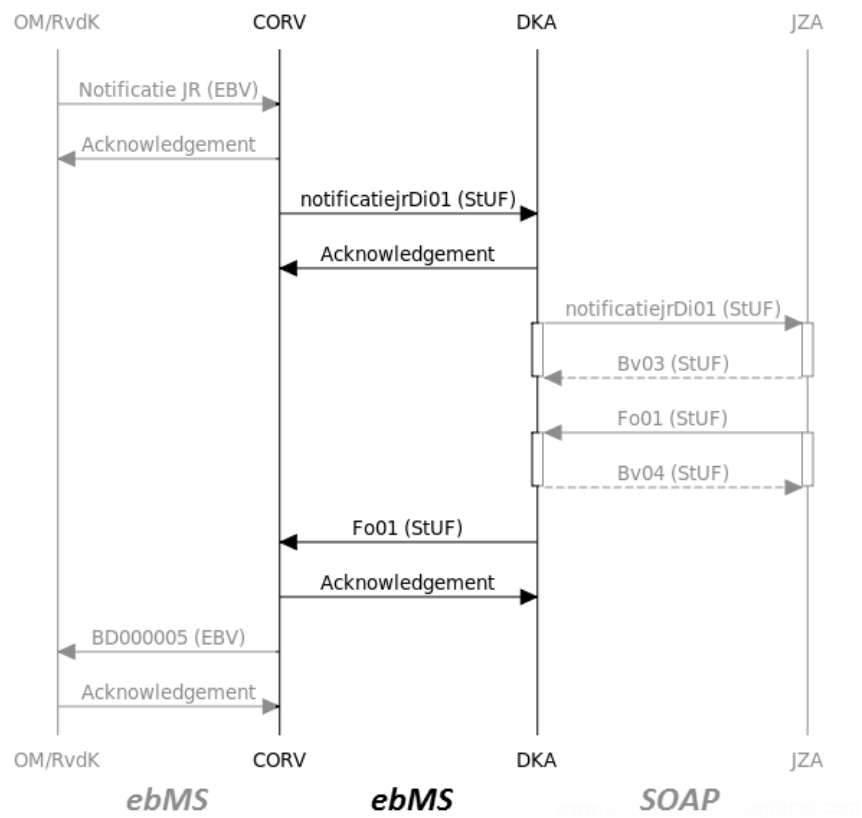

Figuur 26:

5.7 Bevestigings- en foutberichten

Voor alle bovengenoemde berichten gebruiken we het Fo01-bericht (foutbericht als functionele asynchrone respons) om foutmeldingen door te geven. Onderstaand plaatje geeft een grafische weergave van het bijbehorende XML-schema (zie stuf0301.xsd).

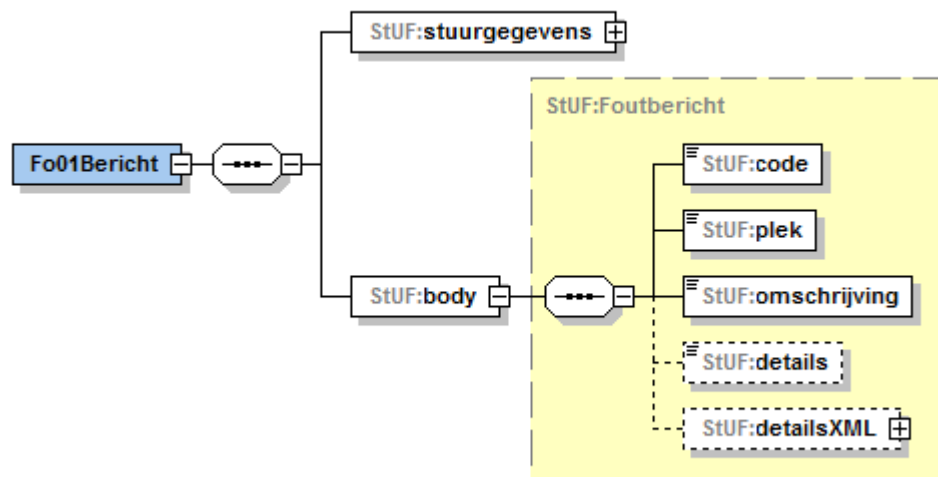

Figuur 27: Grafische weergave foutbericht

Bij zowel een vtoDi01-bericht van de gemeente als een zorgmeldingDi01-bericht van de Politie ("Jeugdzorgmelding") is retourzending van het Bv01-bericht verplicht als er geen Fo01-foutmeldingen zijn (bijv. mislukte XSD-validatie). Bij de andere twee zorgmeldingDi01-berichten, te weten "Notificatie jeugdreclassering" (van OM cq. AICE) en "Notificatie vrijwillige jeugdreclassering" (van RvdK) is een Bv01-bericht als respons niet toegestaan.

Een Bv01-bericht is een asynchrone bevestiging dat het ontvangen bericht succesvol "verwerkt" is. Met "verwerkt" bedoelen we hier dat het bericht niet alleen is afgeleverd, maar technisch (geautomatiseerd) verwerkbaar is verklaard door de ontvanger, en dat er (dus) geen Fo01 bericht meer op zal volgen. Wat technisch verwerkbaar is zal per softwareleverancier verschillen. De één heeft het bericht dan al in de applicatie ingelezen, de ander zal alleen een xsd-validatie hebben gedaan. Onderstaand plaatje geeft een grafische weergave van het bijbehorende XML-schema:

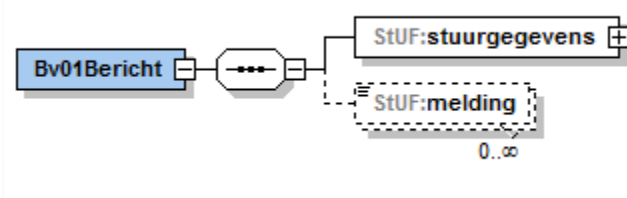

Figuur 28: Grafische weergave bevestigingsbericht

Een extra eis is dat het asynchrone Bv01-bericht zo snel mogelijk ("near real time") wordt teruggestuurd. Exclusief eventuele herverzendingen mag dit niet langer dan 2 minuten duren.

In bijlage 3 zijn de sequentiediagrammen voor de hierboven genoemde interactiepatronen uitgeschreven.

Aanvullende regels Bv01/Fo01

Onderstaande regels kunnen niet door schema worden afgedwongen omdat het Fo01-bericht een gereserveerd element is van StUF. Dit niet kan worden aangepast door middel van het "restriction" mechanisme van XML Schema.

| Plek in Bv01-/Fo01-bericht | Regels |
|---|--------------------------------------|
| //stuurgegevens/ zender/ organisatie | Het element organisatie is verplicht |
| //stuurgegevens/ ontvanger/ organisatie | Het element organisatie is verplicht |

Tabel 18: aanvullende regels Bv01-/Fo01-bericht

6 Protocolbinding

De hierboven beschreven StUF-berichten wordt verstuurd naar de CORV-voorziening conform het Digikoppeling ebMS 2.0 profiel. Deze protocolbinding is gespecificeerd in hoofdstuk 5.2.2 van het document 'stuf.bindingen.030200.pdf' dat onderdeel is van de StUF 3.01 onderlaag.

Bijlage 1: Interactieprocessen

In deze bijlagen hebben we de interactieprocessen overgenomen, voor zover in dit kader relevant, uit de diverse Jeugdzorg-gerelateerde documenten. Zij verhouden zich tot de interacties zoals beschreven in par. 2.2 en tot de berichten zoals gespecificeerd in de paragrafen 5.2 – 5.4 zoals vermeld in onderstaande tabel.

| Betreft | Int. act. gem. | Interactie Jeugdzorg | | | | StUF-CORV-bericht |
|-------------|----------------|----------------------|--|-------------------------|------------------------------------|-------------------------------|
| VTO | A | JB1 | Verzoek tot onderzoek | Gemeente -> RvdK | IP-050001 / BT-050001 / BD050001_1 | VTO-Di01 |
| VTO | | JB2 | Notificatie acceptatie VTO | RvdK -> Gemeente | IP-050001 / BT-... / BD00004 | Bv01 |
| VTO | B | JB4 | Notificatie intake VTO | RvdK -> Gemeente | IP-050001 / BT-050002 / BD050002_3 | NotificatieDi01 |
| VTO | C | JB6 | Notificatie uitkomst onderzoek | RvdK -> Gemeente | IP-050001 / BT-050003 / BD050002_3 | NotificatieDi01 |
| VTO | D | JB8 | Notificatie ambtshalve onderzoek | RvdK -> Gemeente | IP-050001 / BT-050009 / BD050002_3 | NotificatieDi01 |
| VTO | E | JB10 | Notificatie uitkomst ambtshalve onderzoek | RvdK -> Gemeente | IP-050001 / BT-050010 / BD050002_3 | NotificatieDi01 |
| VTO | I | | Notificatie beschikking | RvdK -> Gemeente | IP-050001 / BT-050023 / BD050002_3 | NotificatieDi01 |
| Zorgmelding | F | ZM1 | Zorgmelding | Politie/HALT > Gemeente | IP-050004 / BT-050020 / BD0500017 | ZorgmeldingDi01 |
| Zorgmelding | J | | Terugkoppeling zorgmelding | Gemeente > Politie/HALT | IP-050004 / BT-050023 / BD0500018 | ZorgmeldingTerugkoppelingDi01 |
| JB/JR | G | JR1 | Notificatie over opdracht reclassering | AICE -> gemeente | IP-050030 / BT-050032 / BD050002_1 | NotificatiejrDi01 |
| JB/JR | H | JR3 | Notificeer over opdracht reclassering vrijwillig | RvdK -> Gemeente | IP-050040 / BT-050051 / BD050002_1 | NotificatiejrDi01 |

Tabel 19: interacties

Verzoek tot onderzoek en maatregel (IP-050001)

Bron: 'Stelselherziening Jeugdbescherming', par. 3.1 (Justid; versie 1.2.01, juli 2015).

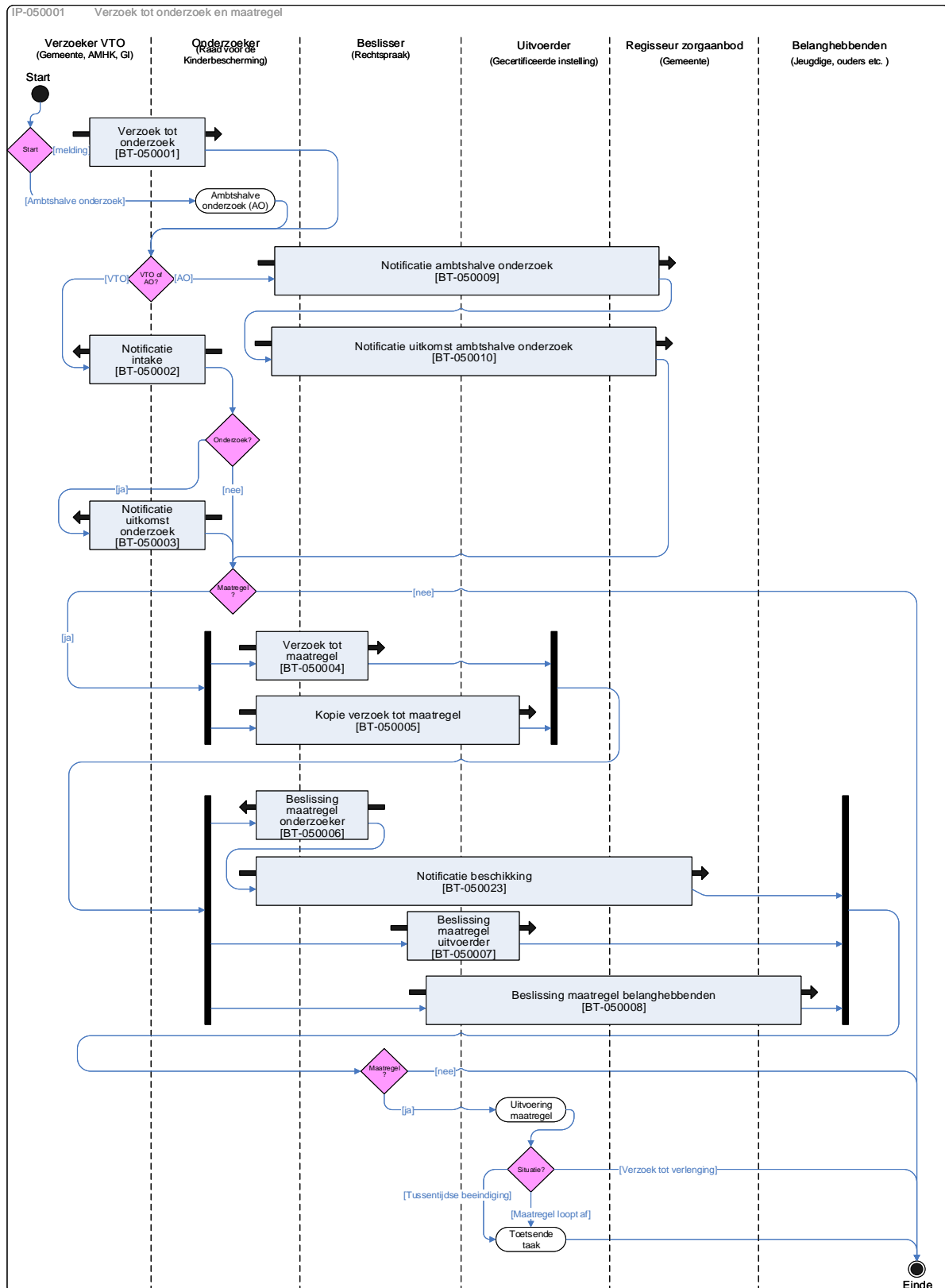

Figuur 29: Verzoek tot onderzoek en maatregel (IP-050001)

Het proces kan op twee momenten starten, namelijk:

1. een verzoek tot onderzoek (VTO), welke geïnitieerd wordt door een melding/casusoverleg. De 'verzoeker VTO' initieert BT-050001: VTO, naar 'Onderzoeker'.
2. een ambtshalve onderzoek, welke als een 'intern' proces gezien wordt van 'Onderzoeker'. Dit betreft zaken waarbij de RvdK:
 - a) als 'onderzoeker' al betrokken is (civiel- en/of strafrechtelijk) en vanuit die hoedanigheid ambtshalve een onderzoek start.
 - b) Als 'Toetser' al betrokken is en vanuit die hoedanigheid ambtshalve een onderzoek start vanuit het interactieproces Toetsende taak instromend.

De melder, 'verzoeker VTO' zal in de eerste situatie zélf de betrokkenen (ouders/kind(eren) berichten over het feit dat ze de RvdK, als 'onderzoeker' hebben ingeschakeld middels een VTO. Als de betrokkenen niet door verzoeker op de hoogte zijn gebracht doordat bijv. het kind gevaar loopt, dan dient dit in het VTO aangegeven te worden. Dit valt buiten scope van dit proces.

Vervolgens zijn de volgende twee mogelijkheden:

1. Indien het gaat om een verzoek tot onderzoek van 'verzoeker VTO' wordt het verzoek inhoudelijk beoordeeld middels een intake. Het resultaat hiervan, wel of geen onderzoek, wordt door 'onderzoeker' middels BT-050002: Notificatie intake aan 'verzoeker VTO' verstuurd.
 - a. Indien er geen onderzoek wordt gedaan, zal er geen maatregel gevraagd worden, waarna het proces eindigt.
 - b. Als er wel onderzoek wordt gedaan, dan wordt 'verzoeker VTO' op de hoogte gesteld van de uitkomst van het onderzoek, middels BT-050003.
2. Indien het gaat om een ambtshalve onderzoek, dan is de verantwoordelijke gemeente nog niet op de hoogte van het onderzoek. De verantwoordelijke gemeente in de rol van 'regisseur zorgaanbod' zal dan op de hoogte worden gebracht middels BT-050009: Notificatie ambtshalve onderzoek. Nadat het onderzoek is uitgevoerd, wordt 'regisseur zorgaanbod' op de hoogte gesteld van de uitkomst van het onderzoek, middels BT-050010: Notificatie uitkomst ambtshalve onderzoek.

'Onderzoeker' zal tevens de belanghebbenden op de hoogte brengen. De professionals weten elkaar indien nodig te vinden, er is te allen tijde overleg mogelijk buiten dit proces om.

Vervolgens wordt na het onderzoek door 'Onderzoeker' BT-050003 'notificatie uitkomst onderzoek' aan 'verzoeker VTO' verstuurd. Hierin staat:

1. dat 'onderzoeker' de 'beslisser' om een maatregel gaat vragen of;
2. dat 'onderzoeker' de 'beslisser' niet om een maatregel gaat vragen.

Tegelijkertijd met het op de hoogte brengen van 'verzoeker VTO' zal 'onderzoeker' ook de belanghebbenden op de hoogte stellen van de uitkomst van het onderzoek. De prioriteit ligt hier echter bij de belanghebbenden. Belanghebbenden hebben recht op het volledige rapport. Er zal ook een adviesgesprek plaatsvinden tussen 'onderzoeker' en de 'belanghebbenden'.

1. Indien er uit onderzoek is gebleken dat 'onderzoeker' een maatregel niet wenselijk acht, dan eindigt het proces hier. Een mogelijkheid die nog wel bestaat is de mogelijkheid van verzoeker om een interventie te plegen en aan 'onderzoeker' te vragen om 'beslisser' alsnog ambtshalve om een maatregel te vragen, dus zonder officieel verzoek van 'onderzoeker'.
2. Indien uit onderzoek blijkt dat er volgens 'onderzoeker' wel een maatregel nodig is, zal deze een verzoek tot maatregel, ook wel rekest genoemd, indienen bij 'Beslisser', middels BT-050004. Tegelijkertijd zal 'onderzoeker' een kopie van het verzoek tot maatregel sturen aan de in het verzoek opgenomen 'uitvoerder' van de maatregel, BT-050005.

Zodra 'beslisser' een uitspraak heeft gedaan over het verzoek tot maatregel, zal deze middels BT-050006, 'onderzoeker' op de hoogte stellen van de beschikking, alsmede de 'uitvoerder' (BT-050007) en de 'Belanghebbenden' (BT-050008). Zodra 'onderzoeker' de beschikking ontvangen heeft (BT-050006), zal deze de 'regisseur zorgaanbod' hierover notificeren (BT-050023). Dat wil zeggen niet de context – alleen mededeling over welke maatregel en eventuele machtiging is afgegeven.

- a) Indien er geen maatregel is opgelegd door 'beslisser', zal 'onderzoeker' intern gaan beoordelen wat verder te doen. Het resultaat hiervan is (nog) niet opgenomen in dit proces. Vooralsnog eindigt het onderhavige proces indien deze situatie zich voordoet.
- b) Indien er wel een maatregel is opgelegd, zal 'uitvoerder' starten met de uitvoering van de maatregel. Een interne aangelegenheid voor 'Uitvoerder'.

Vervolgens kunnen zich drie situaties voordoen, waardoor het proces elders voort wordt gezet, namelijk:

1. Tussentijdse beëindiging – proces toetsende taak wordt gestart (zie IP-050002);
2. maatregel eindigt door het niet-verlengen – proces toetsen taak wordt gestart (zie IP-050002);
3. verzoek tot verlenging.

Bedrijfstransactieschema's

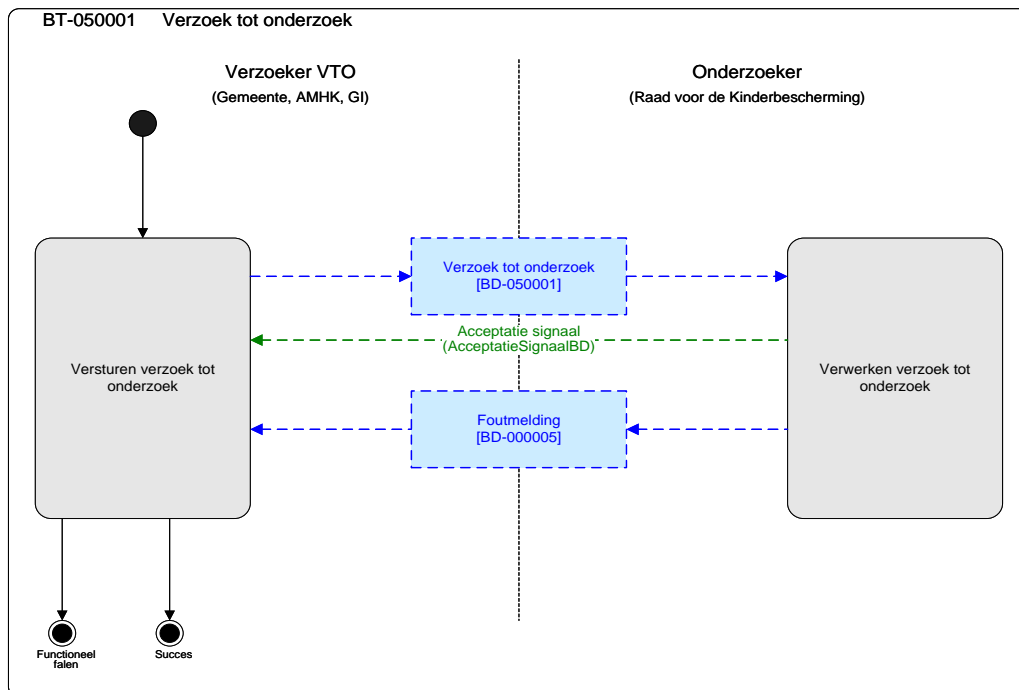

Figuur 30: BT-050001: VTO, naar 'Onderzoeker'

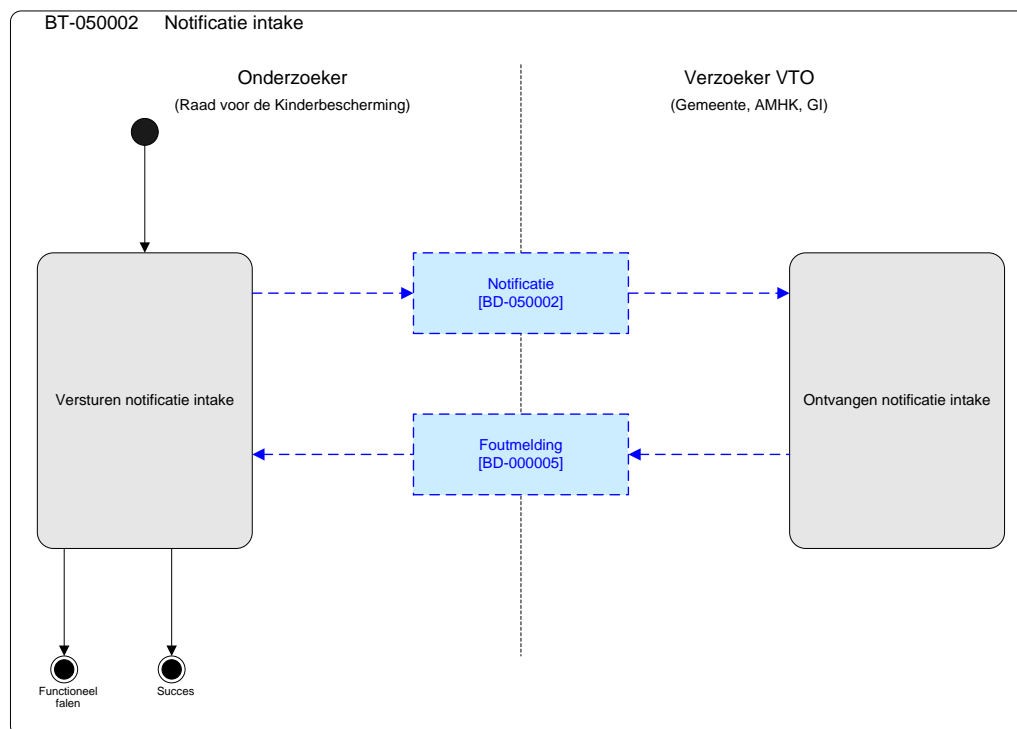

Figuur 31: BT-050002: Notificatie intake aan 'verzoeker VTO'

De andere notificaties verlopen analoog aan deze notificatie m.b.v. BD-050002.

Zorgmelding (IP-050004)

Bron: Procesanalyse Melding, par. 2.1 (Justid; versie 0.1.1, juli 2015)

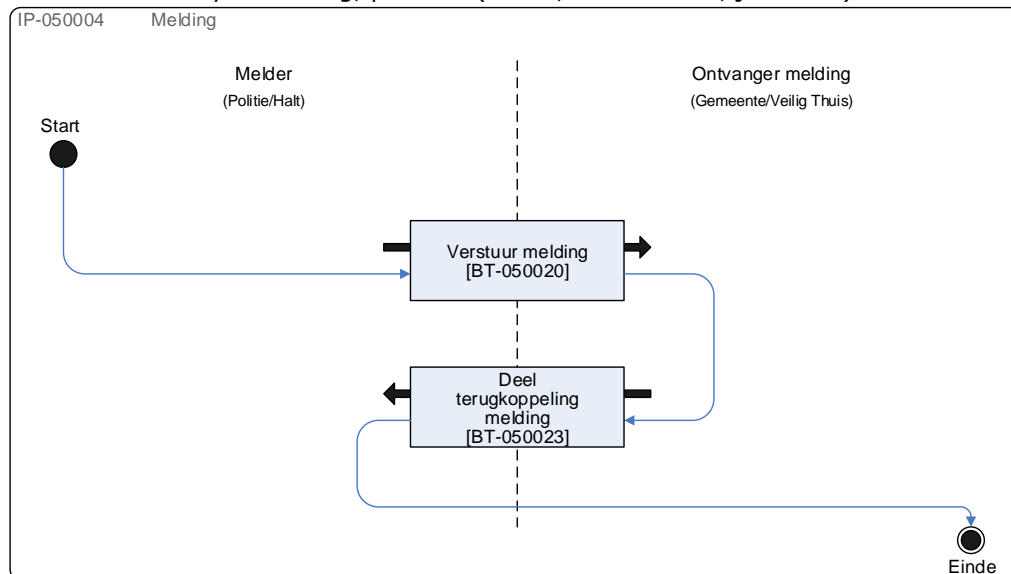

Figuur 32: Zorgmelding (IP-050004)

'Melder' signaleert een zorgwekkende situatie voor een jeugdige (al dan niet acuut) of een jeugdige, jonger dan 12 jaar, verdacht van een strafbaar feit. 'Melder' maakt hierop een melding op en deze wordt na een kwaliteitstoets verzonden naar 'ontvanger melding' met daarin opgenomen het formulier.

'Ontvanger melding' koppelt terug aan 'melder' wat er met de melding is gedaan.

Bedrijfstransactieschema's

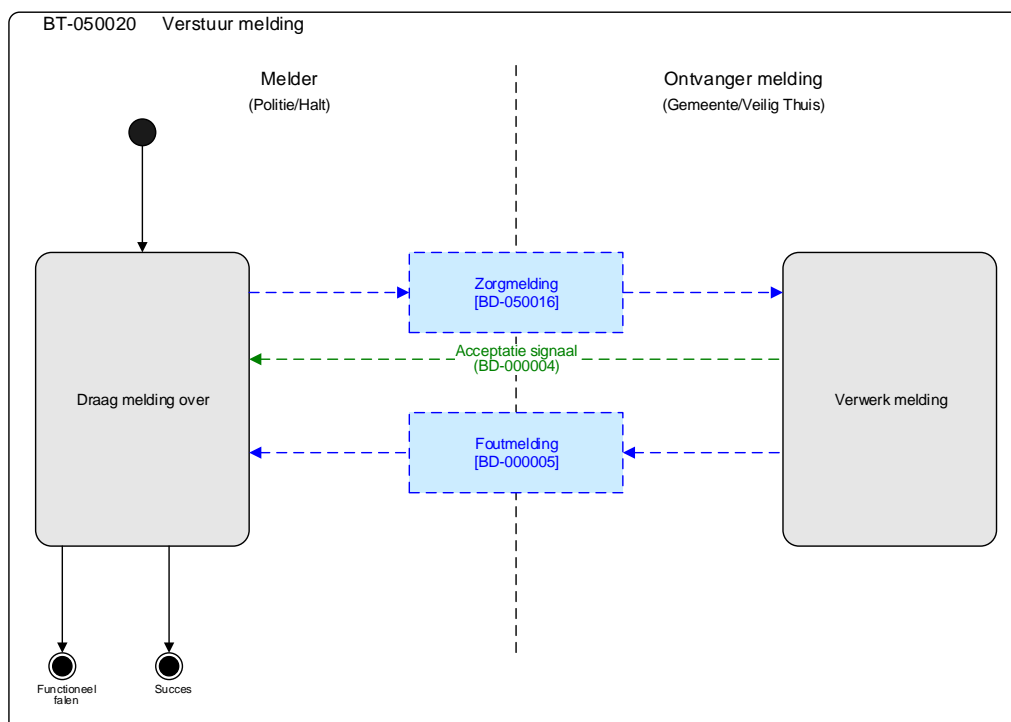

Figuur 33: BT-050020: Verstuur melding

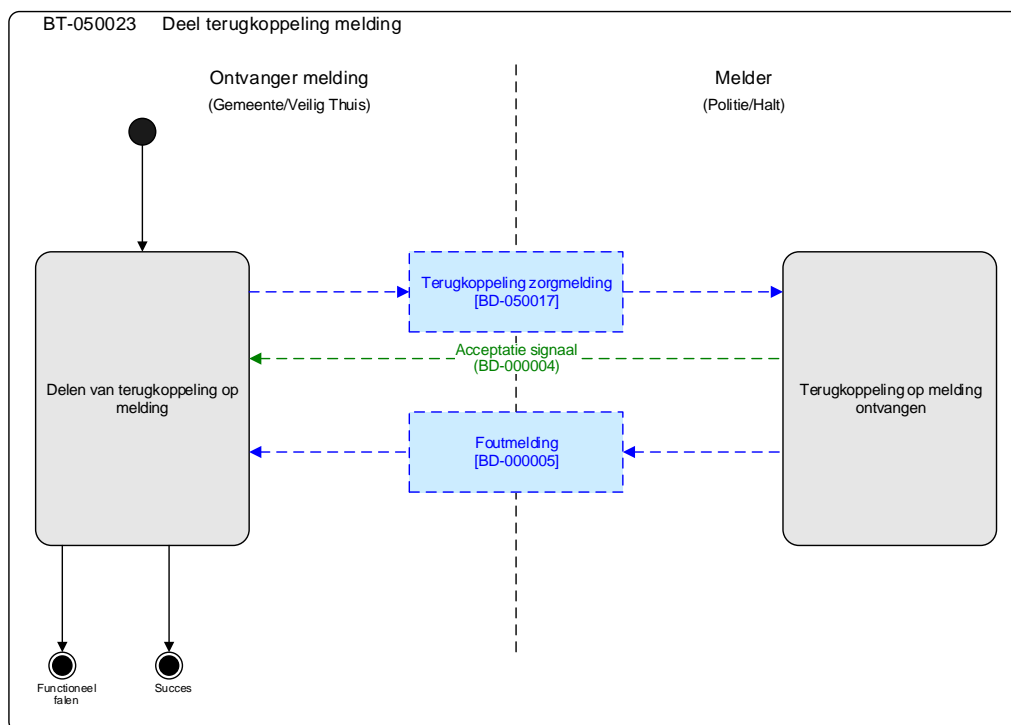

Figuur 34: BT-050023: Deel terugkoppeling melding

Routeren opdracht jeugdreclassering (IP-050030)

Hieronder worden het proces en de interacties voor het verstrekken van een opdracht jeugdreclassering beschreven. In deze context cq. de communicatie met gemeenten is alleen de notificatie 'Notificeer over opdracht reclassering' relevant.

Bron: Ketenproces Jeugdreclassering, par. 2.1 (Justid; versie 1.1, 17-7-2015)

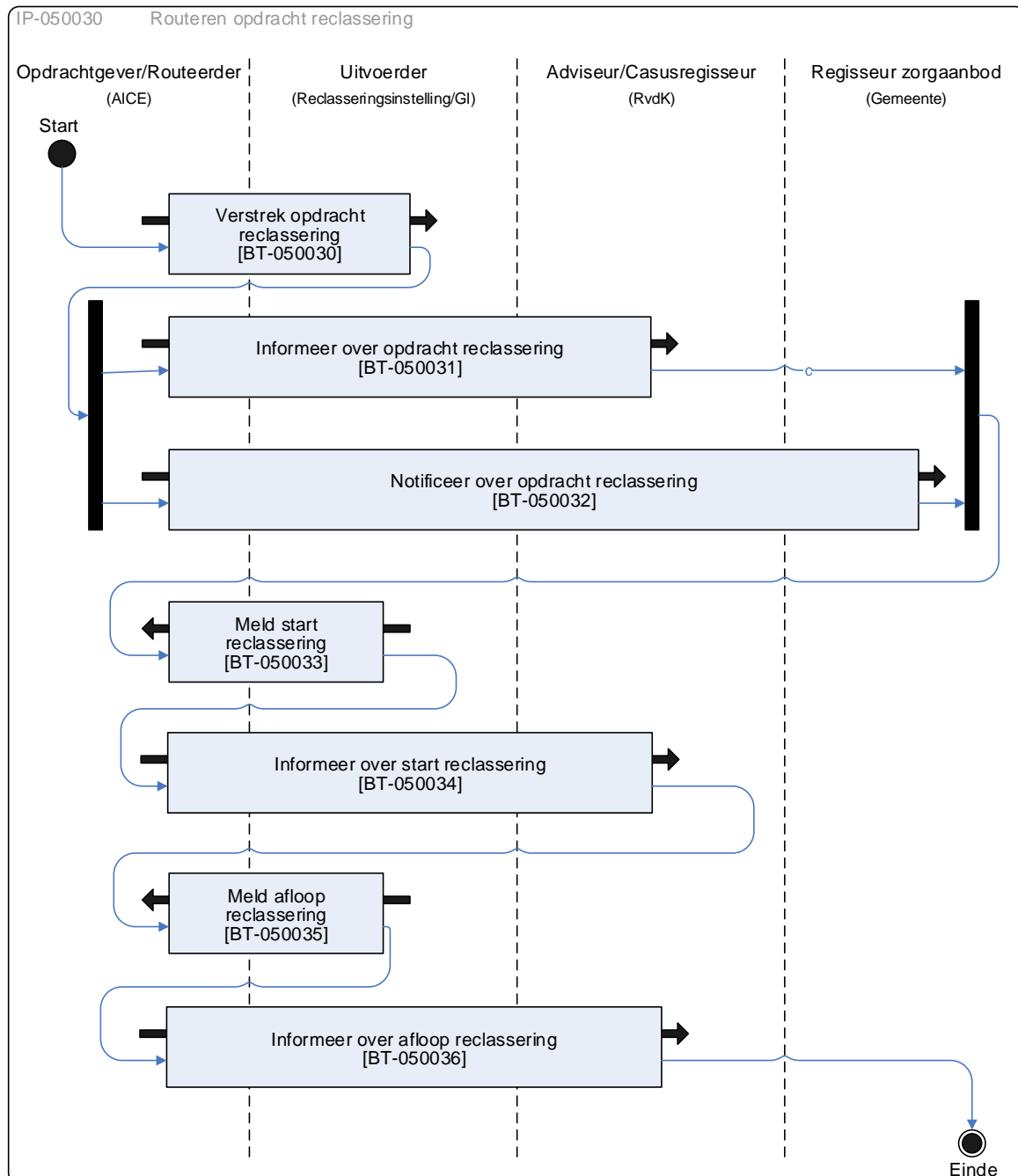

Figuur 35: Routeren opdracht jeugdreclassering (IP-050030)

Het interactieproces start met het verstrekken van de opdracht (BT-050030), waarna een berichten volgen, namelijk:

- het informeren van de Adviseur/casusregisseur (BT-050031);
- het notificeren van de regisseur zorgaanbod (BT-050032).

Na ontvangst van de opdracht reclassering met een startdatum voor de JR wijst de uitvoerder binnen 5 dagen een JR-medewerker aan die zich in verbinding stelt met de jeugdige. De JR-medewerker deelt aan de jeugdige en de ouder mee wat de datum van het startgesprek tussen de jeugdige en de JR-medewerker zal zijn en welke medewerker de JR-medewerker bij afwezigheid vervangt. Naar aanleiding hiervan zal uitvoerder de bedrijfstransactie 'start reclassering' initiëren (BT-050033).

Opdrachtgever/routeerder zorgt er vervolgens voor dat deze informatie ook bij de adviseur/casusregisseur terechtkomt (BT-050034) t.b.v. hun eigen processen en taken.

Er vindt een startgesprek plaats met de jeugdige en de JR-medewerker zorgt ervoor dat er binnen 6 weken na het startgesprek een plan van aanpak beschikbaar is. Dit plan van aanpak wordt door de uitvoerder aan de adviseur/casusregisseur verstrekt buiten dit proces om, via JD online. De adviseur/casusregisseur toetst het plan van aanpak en treedt met de JR-medewerker in overleg als er aanpassingen geadviseerd worden. Indien deze aanwijzingen niet tot tevredenheid van de adviseur/casusregisseur worden verwerkt, kan de adviseur/casusregisseur gebruik maken van zijn aanwijzingsbevoegdheid om het plan van aanpak aan te passen. Dit alles vindt plaats buiten dit proces om. JD online zal hier een ondersteunde rol in spelen.

Tijdens de uitvoering van de JR maakt de JR-medewerker iedere 6 maanden een voortgangsrapportage. Deze wordt verstrekt aan de jeugdige en diens ouders en aan de adviseur/casusregisseur, middels JD online. De adviseur/casusregisseur toetst de voortgangsrapportage en bespreekt eventuele observaties met de JR-medewerker.

Op enig moment zal uitvoerder dan tot de conclusie komen dat:

- de begeleidingstermijn die in de sanctie genoemd is verstreken is of
- er kan in de beschikking zijn opgenomen dat de reclassering eindigt indien de uitvoerder vindt dat de doelen bereikt zijn.

In beide gevallen stopt de praktische begeleiding van de JR, maakt de JR-medewerker een eindrapportage op en stelt deze beschikbaar aan het OM en de RvdK middels JD online.

Daarnaast initieert uitvoerder BT-050035, waarmee de afloop gemeld wordt aan opdrachtgever/routeerder. Opdrachtgever/routeerder zorgt er vervolgens voor dat deze informatie ook bij de adviseur/casusregisseur terechtkomt (BT-050036). De terbeschikkingstelling van de rapportage en de melding aan de opdrachtgever/routeerder vindt tegelijkertijd plaats (procesafpraak).

Mocht uitvoerder constateren dat de jeugdige is overleden, dan zal de uitvoerder dit tevens melden aan opdrachtgever/routeerder middels de afloop.

Bedrijfstransactieschema's

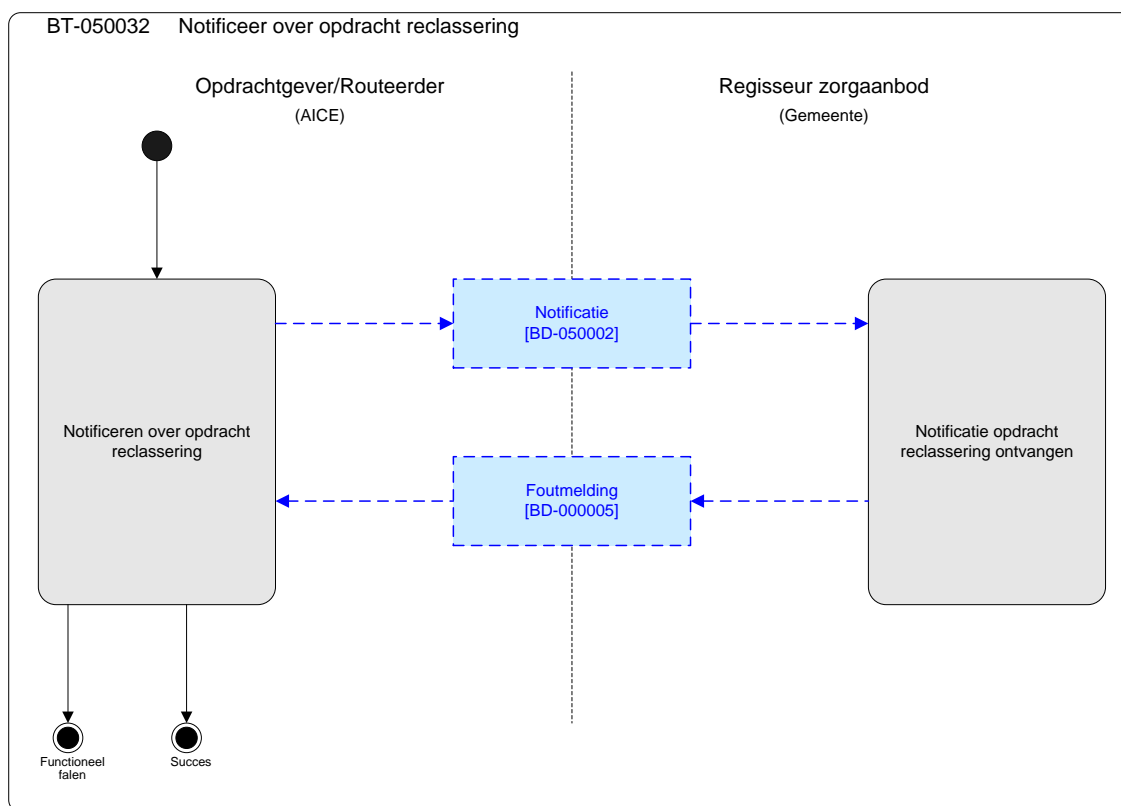

Figuur 36: BT-050032: Notificeer over opdracht reclassering

Routeren opdracht vrijwillig TenB (IP-050040)

Hieronder worden het proces en de interacties voor het verstrekken van een opdracht vrijwillige jeugdreclassering beschreven. In deze context cq. de communicatie met gemeenten is alleen de notificatie 'Notificeer over opdracht vrijwillige TenB' relevant.

Bron: Analysedocument vrijwillige toezicht en begeleiding, par. 2.1 (Justid; versie 1.1 dd.juni 2015)

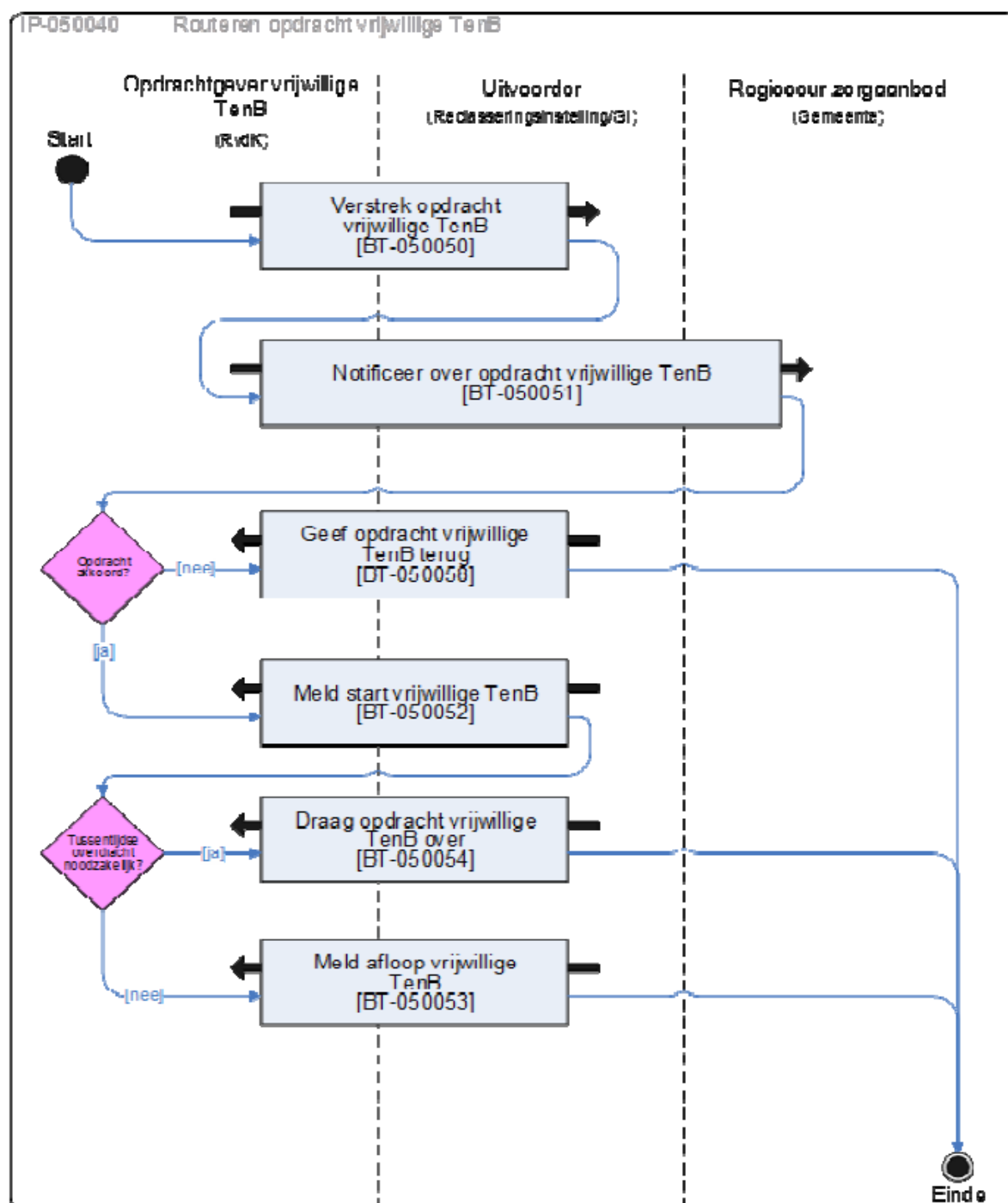

Figuur 37: Routeren opdracht vrijwillig TenB (IP-050040)

Het proces start met het verstrekken van de opdracht vanuit opdrachtgever aan uitvoerder (BT-050050). Daarna zal opdrachtgever de regisseur zorgaanbod op de hoogte brengen d.m.v. een

notificatie (BT-050051). Indien uitvoerder de opdracht niet kan uitvoeren, zal deze dit melden aan opdrachtgever (BT-050058). Mocht uitvoerder de opdracht (wel) uit gaan voeren, dan meldt deze de opdrachtgever dit, zodra er een medewerker toegewezen is aan de opdracht bij aanvang van het toezicht (BT-050052).

Dit interactieproces eindigt hier, echter indien nodig zal opdrachtgever dit interactieproces opnieuw starten om de nieuwe opdracht te routeren aan een andere uitvoerder.

Bedrijfstransactieschema's

Figuur 38: BT-050051: Notificeer over opdracht vrijwillige TenB

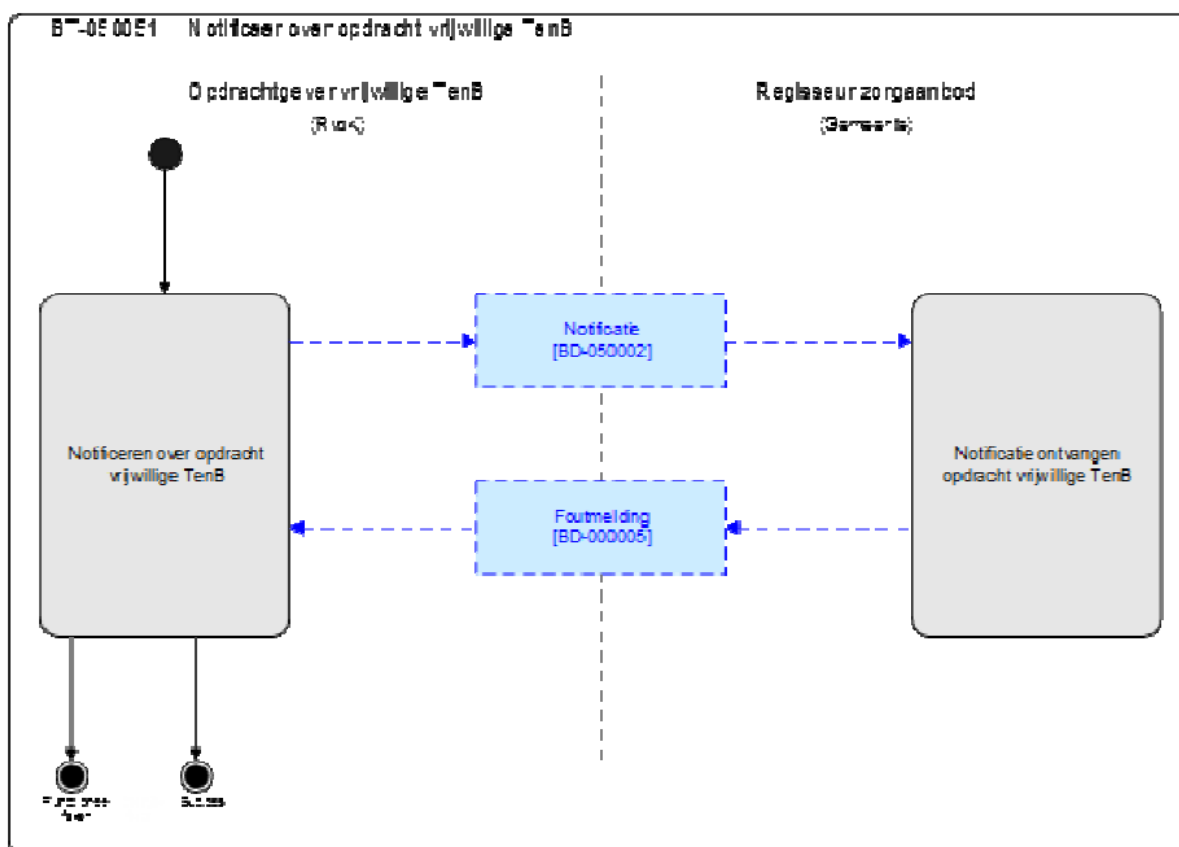

Bijlage 2: Specificatie informatiemodel

In deze bijlage specificeren we het in het RGBZ uitgedrukte domeininformatiemodel van par. 4.2, per objecttype in alfabetische volgorde. Zie desgewenst het RGBZ 1.0 voor meer details van objecttypen, attributen en relaties die ontleend zijn aan het RGBZ.

«Objecttype» BETROKKENE

| | | | | |
|---------------------|---|------------------|-----|---|
| Definitie: | Een SUBJECT, zijnde een NATUURLIJK PERSOON, NIET-NATUURLIJK PERSOON of VESTIGING, ORGANISATORISCHE EENHEID (binnen een vestiging van de zaak-behandelende niet-natuurlijk persoon), of MEDEWERKER (van die organisatorische eenheid) die een rol kan spelen bij een ZAAK. | | | |
| Herkomst: | RGBZ | Mnemonic: | BTR | Unieke aanduiding: De unieke aanduiding van de specialisatie (van BETROKKENE): ORGANISATORISCHE EENHEID, VESTIGING, MEDEWERKER, NIET-NATUURLIJK PERSOON of NATUURLIJK PERSOON (of afleidbare identificatie). |
| Toelichting: | Het gaat hier alleen om betrokkenen zijnde medewerker (van gemeente), natuurlijk persoon en maatschappelijke activiteit. | | | |

Attributen

Relaties

| Relatienaam met kardinaliteiten | Definitie | Herkomst | XML-tag / Mnemonic |
|---|---|----------|--------------------|
| BETROKKENE [2..*] heeft rol in ZAAK [1..*] | <p>De ROLlen die BETROKKENE heeft in de zaken waarin BETROKKENE een ROL speelt.</p> <p><i>Regels:</i></p> <p>(1) Bij een ZAAK van het generieke type “Overwegen kindbeschermingsmaatregel” moet minimaal één BETROKKENE zijn met een ‘Rolomschrijving generiek’ gelijk “Uitvoerder” en één BETROKKENE met een ‘Rolomschrijving generiek’ gelijk “Belanghebbende”.</p> <p><i>Toelichting:</i></p> <p>Elke zaak heeft minimaal één behandelend cq. uitvoerend medewerker: degene die contactpersoon is voor het verzoek tot onderzoek. Daarnaast heeft een ‘onderzoekzaak’ minimaal één belanghebbende zijnde gezaghebbende over het desbetreffende kind cq. de kinderen. Per kind moet er minimaal één gezaghebbende zijn (zie de relatie ‘ROL als gezaghebbende over OBJECT (Client)’). Een ‘signaalzaak’ heeft altijd een initiator (degene die het signaal indient).</p> | RGBZ | |
| BETROKKENE [1] is een | | RGBZ | |
| MEDEWERKER [0..1] BETROKKENE [1] is een | Toelichting: | RGBZ | |
| BETROKKENE: NATUURLIJK PERSOON [0..1] BETROKKENE [1] is een | Toelichting: | RGBZ | |
| VESTIGING [0..1] | Toelichting: | | |

«Objecttype» BETROKKENE: NATUURLIJK PERSOON

| | | | | | |
|---------------------|------------------------------|------------------|-----|---------------------------|---------------------|
| Definitie: | Een PERSOON zijnde een mens. | | | | |
| Herkomst: | RGBZ | Mnemonic: | NPS | Unieke aanduiding: | Burgerservicenummer |
| Toelichting: | | | | | |

Attributen

| Naam | Definitie | Formaat ⁶ | Kardinaliteit | Herkomst | Waardenverzameling | XML-tag |
|---------------------------|--|----------------------|---------------|------------|---|--------------------------|
| Burgerservicenummer | | AN9 | 0 - 1 | RGBZ (GBA) | | burgerservicenummer |
| RNI-nummer | <p>Toelichting: Registratienummer voor een niet-ingezetene.</p> <p><i>Regels:</i> -</p> <p><i>Toelichting:</i></p> | AN9 | 0 - 1 | CORV | | NPS.RNInummer |
| Vreemdelingennummer | <p>Een uniek Nederlands registratienummer dat vanaf 22 juni 2003 aan een specifieke vreemdeling is toegekend.</p> <p><i>Regels:</i> -</p> <p><i>Toelichting:</i></p> | AN10 | 0 - 1 | CORV | | NPS.vreemdelingennummer |
| Voornamen | <p>De verzameling namen die, gescheiden door spaties, aan de geslachtsnaam voorafgaat..</p> | AN200 | 0 - 1 | RGBZ (GBA) | | voornamen |
| Voorvoegsel geslachtsnaam | <p>Toelichting: Dat deel van de geslachtsnaam dat voorkomt in GBA Tabel 36, Voorvoegseltabel en, gescheiden door een spatie, vooraf gaat aan de rest van de geslachtsnaam.</p> <p>Toelichting:</p> | AN10 | 0 - 1 | RGBZ (GBA) | Waarden die voorkomen in de Tabel 36, Voorvoegseltabel. | voorvoegselGeslachtsnaam |

⁶ Zie voor de betekenis van de formaatspecificaties achteraan deze bijlage.

| | | | | | | |
|------------------------------|--|-------------------------|-------|-------------|--|---------------------|
| Geslachtsnaam | De (geslachts)naam waarvan de eventueel aanwezige voorvoegsels en adellijke titel/predikaat zijn afgesplitst. | AN200 | 1 - 1 | RGBZ (GBA) | | geslachtsnaam |
| Voorletters aanschrijving | Toelichting: De voorletters waarmee een persoon aangeschreven wil worden. | AN20 | 0 - 1 | RGBZ (RSGB) | | voorletters |
| | Toelichting: Het attribuutsoort biedt de mogelijkheid de natuurlijk persoon zelf te laten bepalen hoe hij aangeschreven wil worden indien in de aanschrijving gebruik gemaakt wordt van voorletters. Bijvoorbeeld "A.C." maar ook "Ch.IJ." Indien geen opgave is gedaan bevat het attribuut de eerste letters van de voornamen van de persoon gescheiden door punten. | | | | | |
| Geslachtsaanduiding | Een aanduiding die aangeeft dat de ingeschrevene een man of een vrouw is, of dat het geslacht (nog) onbekend is. | AN1 | 0 - 1 | RGBZ (GBA) | M (= Man) V (= Vrouw) O (= Onbekend) | geslachtsaanduiding |
| Geboortedatum | Toelichting: .Zie de toelichting in de GBA. De datum waarop de ingeschreven natuurlijk persoon is geboren. | DatumMogelijkOnvolledig | 0 - 1 | RGBZ (GBA) | . | geboortedatum |
| E-mail-adres | Toelichting: <i>Regels:</i> (1) de attribuutsoort moet van een waarde voorzien zijn indien 'Telefoonnummer' niet van een waarde is voorzien en NATUURLIJK PERSOON een BETROKKENE is bij een ZAAK van het type "Uitvoeren onderzoek kinderbeschermingsmaatregel". | AN254 | 0 - 1 | RGBZ (RSGB) | | emailadres |

| | | | | | | |
|--------------------------|--|---|-------------|-------------|-------------------------|--|
| | <p>Toelichting:</p> <p>Van de, bij een VTO betrokken, natuurlijk persoon (een ouder of andere gezaghebbende) moet minimaal een telefoonnummer of emailadres bekend zijn.</p> | | | | | |
| Telefoonnummer | AN20 | 0 - 1 | RGBZ (RSGB) | | telefoonnummer | |
| | <p><i>Regels:</i></p> <p>(1) de attribuutsoort moet van een waarde voorzien zijn indien ‘E-mail-adres’ niet van een waarde is voorzien en NATUURLIJK PERSOON een BETROKKENE is bij een ZAAK van het type “Uitvoeren onderzoek kindbeschermingsmaatregel”.</p> | | | | | |
| | <p>Toelichting:</p> <p>Van de, bij een VTO betrokken, natuurlijk persoon (een ouder of andere gezaghebbende) moet minimaal een telefoonnummer of emailadres bekend zijn.</p> | | | | | |
| Verblijfsadres | De aanduiding van het adres waar de NATUURLIJK PERSOON verblijft dan wel bereikbaar is. | Verblijfsadres SUBJECT | 0 - 1 | RGBZ (RSGB) | | |
| | <p>Toelichting: Zie groepattribuutsoort Verblijfsadres SUBJECT</p> | | | | | |
| Verblijfsadres feitelijk | De aanduiding van het adres waar de NATUURLIJK PERSOON feitelijk verblijft indien dit afwijkt van het (GBA-)verblijfsadres. | Verblijfsadres feitelijk NATUURLIJK PERSOON | 0 - 1 | EBV | VerblijfsadresFeitelijk | |
| | <p>Toelichting:</p> <p>Het betreft in afwijking van het GBA-verblijfsadres het adres waarop de natuurlijk persoon verblijft zoals geconstateerd door de (zorg)organisatie die contact heeft met deze persoon.</p> <p>Van een feitelijk verblijfsadres is alleen sprake bij</p> | | | | | |

zaken van het type “Signaal behandelen” waarmee zorgmeldingen behandeld worden.
Zie verder groeppattribuutsoort Verblijfsadres feitelijk NATUURLIJK PERSOON.

Relaties

| Relatiennaam met kardinaliteiten | Definitie | Herkomst | XML-tag / Mnemonic |
|----------------------------------|--------------|----------|--------------------|
| BETROKKENE [1] | | RGBZ | |
| is een | | | |
| BETROKKENE: NATUURLIJK PERSOON | Toelichting: | | |
| [0..1] | | | |

«Objecttype» DOCUMENT

| | | | | |
|---------------------|--|------------------|-----|---|
| Definitie: | Geheel van gegevens met een eigen identiteit ongeacht zijn vorm, met de bijbehorende metadata ontvangen of opgemaakt door een natuurlijke en/of rechtspersoon bij de uitvoering van taken, zijnde een enkelvoudig document | | | |
| Herkomst: | RGBZ | Mnemonic: | EDC | Unieke aanduiding: Documentidentificatie |
| Toelichting: | | | | |

Attributen

| Naam | Definitie | Formaat | Kardinaliteit | Herkomst | Waardenverzameling | XML-tag |
|-----------------------|---|---------|---------------|----------|--|---------------|
| Documentidentificatie | Een binnen een gegeven context ondubbelzinnige referentie naar het document. | AN40 | 1 - 1 | RGBZ | 1e 4 posities: gemeentecode van de gemeente die het document in haar registratie heeft opgenomen; pos. 5 – 40: alle alfanumerieke tekens m.u.v. diacrieten | identificatie |
| | Toelichting: Het gaat om een uniek kenmerk gevormd door een reeks letters of cijfers, dat het document identificeert. | | | | | |
| Documenttitel | De naam waaronder het document formeel bekend is. | AN200 | 1 - 1 | RGBZ | alle alfanumerieke tekens | titel |
| | Toelichting: | | | | | |

| | | | | | | |
|----------------------|--|-------|-------|------|---|----------------------|
| Documentcreatiedatum | Een datum of een gebeurtenis in de levenscyclus van het document. | Datum | 1 - 1 | RGBZ | Alle geldige datums gelegen op of voor de huidige datum en tijd | creatiedatum |
| Auteur | <p>Toelichting: Deze datum verwijst gewoonlijk naar de creatie van het document.</p> <p>De persoon of organisatie die in de eerste plaats verantwoordelijk is voor het creëren van de inhoud van het INFORMATIEOBJECT.</p> <p>Toelichting: Het betreft het Dublin Core metadata-element 'Creator' met als toelichting: Examples of Creator include a person, an organization, or a service. Typically, the name of a Creator should be used to indicate the entity. I.t.t. het RGBZ is het hier optioneel aangezien de EBV-berichten cq. CORV dit attribuut niet kennen.</p> | AN200 | 0 - 1 | RGBZ | De naamgegevens van de auteur zijnde een betrokkene die in een rol aan de ZAAK gerelateerd is, dan wel, indien de auteur niet in een rol aan de ZAAK gerelateerd is, de naamgegevens van de natuurlijk persoon of organisatie zijnde de auteur. In het laatste geval verdient het aanbeveling om aanvullend te vermelden uit welken hoofde het auteurschap wordt uitgeoefend. | auteur |
| Bestandsnaam | <p>De naam van het fysieke bestand waarin de documentinhoud is vastgelegd.</p> <p>Toelichting: Veelal zal de Documentinhoud uitgewisseld worden in de vorm van een fysiek bestand. De naam daarvan valt af te leiden uit de combinatie van Documenttitel en Documentformaat, gescheiden door een punt. Niet altijd is de zender van een bericht waarin het beoogd is de documentinhoud te leveren, in staat het formaat te bepalen. In dat geval wordt expliciet de naam van het bestand genoemd waarin zich de documentinhoud</p> | AN255 | 1 - 1 | RGBZ | alle in fysieke bestandsnamen toegestane tekens | Inhoud/@bestandsnaam |

| | | | | | | |
|---------|---|--------|-------|------|--------------------------------------|---------------------|
| Formaat | bevindt. De voorwaarde is dat de ontvanger uit de bestandsnaam het formaat kan afleiden. | | | | | |
| | De code voor de wijze waarop de inhoud van het ENKELVOUDIG INFORMATIEOBJECT is vastgelegd in een computerbestand. | string | 1 - 1 | RGBZ | MIME-types en –subtypes conform IANA | inhoud/@contentType |

Regels:

Toelichting:

Het gaat hier om het bestandsoort van het enkelvoudig informatieobject, gecodeerd conform als MIME-types en -subtypes.. In afwijking van RGBZ 1.0 'mapt' dit op het StUF-MIME-element contentType vanwege conformiteit met de EBV-berichten waarin dit element verplicht is.

| | | | | | | |
|----------------|---|------|-------|------|--------|--------|
| Documentinhoud | Datgene wat in een ENKELVOUDIG DOCUMENT wordt meegedeeld. | MIME | 1 - 1 | RGBZ | n.v.t. | inhoud |
|----------------|---|------|-------|------|--------|--------|

Toelichting: Het gaat hier om de inhoud van het enkelvoudig document (in het spraakgebruik 'het document') in het formaat zoals vastgelegd in Documentformaat.

De mogelijkheid bestaat dat de documentinhoud in een (al dan niet separaat) bestand wordt uitgewisseld. Hiertoe is de attribuutsoort Bestandsnaam opgenomen.

Relaties

Met opmaak: Fra

| Relatienaam met kardinaliteiten | Definitie | Herkomst | XML-tag / Mnemonic |
|--|---|-------------------------|--------------------|
| DOCUMENT [1..*] is van DOCUMENTTYPE [1] ZAAK [1..*] kent DOCUMENT [0..10] | <p>Toelichting:</p> <p><i>Regels:</i></p> <p>(1) Bij een ZAAK van het generieke zaaktype “Overwegen kinderbeschermingsmaatregel” is, naast eventuele andere DOCUMENTen, precies één DOCUMENT aanwezig met ‘DOCUMENTTYPE.Documenttype-omschrijving’ gelijk aan “Verzoek tot onderzoek RvdK”.</p> <p>(2) Bij een ZAAK van het generieke zaaktype “Overwegen kinderbeschermingsmaatregel” is, naast eventuele andere DOCUMENTen, ten hoogste één DOCUMENT aanwezig met ‘DOCUMENTTYPE.Documenttype-omschrijving’ gelijk aan “Gezinsgeschiedenis”.</p> <p>(3) Bij een ZAAK van het generieke zaaktype “Overwegen kinderbeschermingsmaatregel” zijn alleen DOCUMENTen aanwezig met ‘DOCUMENTTYPE.Documenttype-omschrijving’ gelijk aan “Verzoek tot onderzoek RvdK”, “Gezinsgeschiedenis”, "Diagnostisch onderzoek" en "Hulpverleningsrapportage".</p> <p>(4) Bij een ZAAK van het type "Signaal behandelen" en een Signaaltype "Jeugdzorgmelding" is een document van het Type generiek "Zorgmelding" aanwezig.</p> <p><i>Toelichting:</i></p> | <p>RGBZ</p> <p>RGBZ</p> | |

«Objecttype» DOCUMENTTYPE

Definitie:

Herkomst:

Mnemonic:

DCT

Unieke aanduiding:

Documenttype-omschrijving

Toelichting:

Attributen

| Naam | Definitie | Formaat | Kardinaliteit | Herkomst | Waardenverzameling | XML-tag |
|---------------------------|---|---------|---------------|----------|--------------------------------|--------------|
| Documenttype-omschrijving | Omschrijving van de aard van DOCUMENTen van dit DOCUMENTTYPE. | AN80 | 1 - 1 | RGBZ | - "Verzoek tot onderzoek RvdK" | omschrijving |

Toelichting: Het gaat hier om een korte omschrijving van de aard van het document, ook wel documentsoort genoemd.

- "Gezinsgeschiedenis"
- "Diagnostisch onderzoek"
-
- "Hulpverleningsrapportage"
- "
- "Zorgmelding"

Relaties

| Relatiennaam met kardinaliteiten | Definitie | Herkomst | XML-tag / Mnemonic |
|----------------------------------|--------------|----------|--------------------|
| DOCUMENT [1..*] | | RGBZ | |
| is van | | | |
| DOCUMENTTYPE [1] | Toelichting: | | |

«Relatieklasse» INFORMERING

| | | | |
|---------------------|---|----------------------|---------------------------|
| Definitie: | De informatie die bekend is bij de gezaghebbende (betrokkene in de rol van belanghebbende bij de zaak) over het doen van een verzoek tot onderzoek voor een kind (bij die zaak) | | |
| Herkomst: | CORV | Mnemonic: INF | Unieke aanduiding: |
| Toelichting: | Waarden van de attributen van deze relatieklasse komen alleen voor bij betrokkenen in de rol van belanghebbende (de gezaghebbende) bij een ZAAK van het zaaktype "Overwegen kindbeschermingsmaatregel". | | |

Attributen

| Naam | Definitie | Formaat | Kardinaliteit | Herkomst | Waardenverzameling | XML-tag |
|------------------------|---|---------|---------------|----------|--|---------------------------|
| Indicatie geïnformeerd | Een indicator die aangeeft of de gezaghebbende geïnformeerd is. | Boolean | 0 - 1 | CORV | false (niet geïnformeerd) true (geïnformeerd) | indicatieGeinfor meerd |

Regels:

(1) Het attribuut dient van een waarde voorzien te zijn indien de relatie(klasse) een ROL bij een ZAAK van het generieke zaaktype "Overwegen kindbeschermingsmaatregel" betreft (oftewel als er een verzoek tot onderzoek ingediend wordt, dan moet dit attribuut een waarde hebben).

| | | | | | |
|------------------------|---|-------|-------|------|----------------------|
| Reden geen informering | <p>Toelichting:</p> <p>De reden waarom een gezaghebbende niet geïnformeerd is</p> <p><i>Regels:</i></p> <p>(1) Het attribuut dient van een waarde voorzien te zijn indien 'Indicatie geïnformeerd' gelijk is aan "false" (d.w.z. indien de gezaghebbende niet geïnformeerd is, dan dient de reden daarvan vermeld te worden).</p> <p>(2) Het attribuut mag niet voorzien zijn van een waarde als Indicatie geïnformeerd geen waarde heeft.</p> <p><i>Toelichting:</i></p> | AN200 | 0 - 1 | CORV | redenGeenInformering |
|------------------------|---|-------|-------|------|----------------------|

«Referentielijst» INSTANTIE

| | | | | | |
|---------------------|--|------------------|-----|---------------------------|--------|
| Definitie: | Omschrijving van een Jeugdzorg-instantie conform de codelijst TINSTANT van het Loket referentiegegevens. | | | | |
| Herkomst: | KING (CORV) | Mnemonic: | INS | Unieke aanduiding: | IDINST |
| Toelichting: | <p>Betreft de identificaties en gegevens van organisaties zoals rechtbanken en RvdK's zoals gebruikelijk in het juridische domein. De waarden zijn gespecificeerd in het document 'StUF-Kv Jeugdzorg – Referentielijsten'.</p> <p>De rolomschrijvingen worden toegepast in de instantie-attribuutsoort in het groepattribuutsoort 'Gerelateerde externe zaak' van het objecttype ZAAK.</p> | | | | |

Attributen

| Naam | Definitie | Formaat | Kardinaliteit |
|------------|---|---------|---------------|
| IDINST | ID van de instantie | AN6 | 1..1 |
| NMINST1 | Eerste regel van de naam van de instantie | AN40 | 1..1 |
| NMINST2 | Tweede regel van de naam van de instantie | AN40 | 0..1 |
| PRESNMINST | Presentatienaam van de instantie | AN35 | 1..1 |
| CORRNMINST | Correspondentienaam van de instantie | AN40 | 1..1 |
| AFKNMPK | Afkorting van de naam van de instantie | AN7 | 0..1 |
| SNVADR | Straatnaam van het vestigingsadres van de instantie | AN24 | 0..1 |

| | | | |
|-----------|---|-------|------|
| HNVADR | Huisnummer van het vestigingsadres van de instantie | AN10 | 0..1 |
| PCNVADR | Postcode numeriek, van het vestigingsadres van de instantie | AN4 | 0..1 |
| PCAVADR | Postcode alfanumeriek, van het vestigingsadres van de instantie | AN2 | 0..1 |
| PLNVADR | Plaatsnaam van het vestigingsadres van de instantie | AN24 | 0..1 |
| DTOPHINST | Datum waarop instantie ophoudt te bestaan | Datum | 0..1 |
| IDNINST | ID van het nieuwe gemeentehuis wanneer een gemeente is afgesloten | AN6 | 0..1 |
| SNPADR | Straatnaam van het postadres van de instantie | AN24 | 0..1 |
| HNPADR | Huisnummer van het postadres van de instantie | AN10 | 0..1 |
| PCNPADR | Postcode numeriek, van het postadres van de instantie | AN4 | 0..1 |
| PCAPADR | Postcode alfanumeriek, van het postadres van de instantie | AN2 | 0..1 |
| PLNPADR | Plaatsnaam van het postadres van de instantie | AN24 | 0..1 |
| PCPLNBUIT | Postcode en plaatsnaam Buitenland | AN40 | 0..1 |
| IDPLAND | ID van het land van de instantie | AN4 | 0..1 |
| TELNRINST | Telefoonnummer van de instantie | AN12 | 0..1 |
| TLXNRINST | Telexnummer van de instantie | AN12 | 0..1 |
| FAXNRINST | Faxnummer van de instantie | AN12 | 0..1 |
| INFO | Inforegel voor bereikbaarheidsgegevens | AN83 | 0..1 |
| DTAANV | Aanvangsdatum van de instantie | Datum | 1..1 |
| KVKNR | Nummer Kamer van Koophandel | AN8 | 0..1 |
| VSTNR | Vestigingsnummer Kamer van Koophandel | AN12 | 0..1 |
| OINR | Overheidsidentificatienummer van de instantie (Het OIN is alfanumeriek gedefinieerd, omdat dit technisch nodig bleek voor het toevoegen van voorloopnullen. Bij de invulling van het veld zijn echter alleen cijfers toegestaan) | AN20 | 0..1 |

«Referentielijst» JEUGDZORGROL

Definitie: Omschrijving van de aard van een ROL conform de codelijst JzXMLRollenPartij

Herkomst: KING (CORV) **Mnemonic:** ROM **Unieke aanduiding:** Rolomschrijving

Toelichting: Betreft de rollen van betrokkenen zoals gehanteerd in het jeugdzorgdomein en gespecificeerd in het document 'StUF-Kv Jeugdzorg – Referentielijsten'. De rolomschrijvingen worden toegepast in de attribuutsoort Rolomschrijving van het objecttype ROL.

Attributen

| Naam | Definitie | Formaat | Kardinaliteit |
|------------------------|---|---------|---------------|
| Rolomschrijving | Omschrijving van de aard van de ROL | AN80 | 1..1 |
| Rolcode | Codering voor de aard van de rol. | N3 | 1..1 |
| Toelichting | Nadere informatie over de aard van de rol. | string | 1..1 |
| Groep | Benaming van de groep waarvan de rol deel uit maakt. | AN80 | 0..1 |
| Datum begin geldigheid | De datum waarop de rolomschrijving van toepassing is geworden. | Datum | 1..1 |
| Datum einde geldigheid | De datum waarop de rolomschrijving niet meer van toepassing is. | Datum | 0..1 |

«Objecttype» MEDEWERKER

Definitie: Een MEDEWERKER van de organisatie die zaken behandelt uit hoofde van zijn of haar functie binnen een ORGANISATORISCHE EENHEID.

Herkomst: RGBZ **Mnemonic:** MDW **Unieke aanduiding:**

Toelichting:

Attributen

| Naam | Definitie | Formaat | Kardinaliteit | Herkomst | Waardenverzameling | XML-tag |
|-------------|--|---------|---------------|----------|---------------------------|-------------|
| Achternaam | De achternaam zoals de medewerker die in het dagelijkse verkeer gebruikt. | AN200 | 1 - 1 | RGBZ | alle alfanumerieke tekens | achternaam |
| Voorletters | Toelichting: De verzameling letters die gevormd wordt door de eerste letter van alle in volgorde voorkomende voornamen. | AN20 | 0 - 1 | RGBZ | | voorletters |
| | Toelichting: | | | | | |

| | | | | | | |
|---------------------------|---|-------|-------|------|---|---------------------------|
| Voorvoegsel achternaam | In afwijking van het RGBZ is de kardinaliteit 0-1 aangezien de waarde van dit element niet overal in het Jeugdzorgdomein altijd bekend is. Dat deel van de geslachtsnaam dat voorkomt in Tabel 36 (GBA), voorvoegseltabel, en door een spatie van de geslachtsnaam is gescheiden. | AN10 | 0 - 1 | RGBZ | voorvoegseltabel GBA (tabel 36) | voorvoegselAcht ernaam |
| Roepnaam | Toelichting: Naam waarmee de werknemer wordt aangesproken. | AN30 | 0 - 1 | RGBZ | Waardenverzameling: alle alfanumerieke tekens | roepnaam |
| Geslachtsaanduiding | Toelichting: In afwijking van het RGBZ is de kardinaliteit 0-1 aangezien de waarde van dit element niet overal in het Jeugdzorgdomein altijd bekend is. Een aanduiding die aangeeft of de persoon een man of een vrouw is, of dat het geslacht nog onbekend is. | AN1 | 0 - 1 | RGBZ | Zie gelijknamige enumeratie bij NATUURLIJK PERSOON. | geslachtsaandui ding |
| E-mail-adres | Toelichting: In afwijking van het RGBZ is de kardinaliteit 0-1 aangezien de waarde van dit element niet overal in het Jeugdzorgdomein altijd bekend is. Regels: (1) de attribuutsoort moet van een waarde voorzien zijn indien 'Telefoonnummer' niet van een waarde is voorzien. | AN254 | 0 - 1 | RGBZ | | emailadres |
| Telefoonnummer | Toelichting: Regels: (1) de attribuutsoort moet van een waarde voorzien zijn indien 'E-mail-adres' niet van een waarde is voorzien. | AN20 | 0 - 1 | RGBZ | | trefoonnumm er |

Toelichting:

Relaties

| Relatiennaam met kardinaliteiten | Definitie | Herkomst | XML-tag / Mnemonic |
|----------------------------------|--------------|----------|--------------------|
| BETROKKENE [1] | | RGBZ | |
| is een | | | |
| MEDEWERKER [0..1] | Toelichting: | | |
| MEDEWERKER [0..*] | | KING | |
| werkt voor | | | |
| NIET-NATUURLIJK PERSOON [1] | Toelichting: | | |

«Objecttype» NIET-NATUURLIJK PERSOON

Definitie: Een PERSOON zijnde geen NATUURLIJK PERSOON.

Herkomst: RGBZ (RSGB) **Mnemonic:** NNP **Unieke aanduiding:** NNP-ID

Toelichting: Een Niet-natuurlijk persoon wordt in deze context gebruikt als betrokkene bij een zaak in de rol van initiator van een zaak van het type 'Signaal behandelen' (Politie bij een zorgmelding) [en als de organisatie waarvoor de medewerker werkt die contactpersoon is voor het VTO](#).

Attributen

| Naam | Definitie | Formaat | Kardinaliteit | Herkomst | Waardenverzameling | XML-tag |
|-----------------|---|---------|---------------|-------------|--------------------|----------------|
| NNP-ID | | N9 | 1 - 1 | RGBZ (RSGB) | | nnpld |
| | Toelichting: Aan de identificatie van de niet-natuurlijk persoon wordt invulling gegeven door het RSIN te vermelden, het Rechtspersonen en Samenwerkingsorganen IdentificatieNummer uit het (Nieuw) HandelsRegister (NHR). | | | | | |
| Statutaire naam | Naam van de niet-natuurlijke persoon zoals deze is vastgelegd in de statuten (rechtspersoon) of in de vennootschapsovereenkomst | AN500 | 0 - 1 | RGBZ (RSGB) | | statutaireNaam |

Toelichting:

Relaties

| Relatiennaam met kardinaliteiten | Definitie | Herkomst | XML-tag / Mnemonic |
|----------------------------------|--------------|----------|--------------------|
| MEDEWERKER [0..*] werkt voor | | KING | |
| NIET-NATUURLIJK PERSOON [1] | Toelichting: | | |

«Objecttype» OBJECT (client)

| | | | |
|---------------------|---|------------------|-----|
| Definitie: | Het OBJECT waarop een ZAAK betrekking kan hebben zijnde één of meer voorkomens van de in het RSGB en het RGBZ onderscheiden objecttypen. | | |
| Herkomst: | RGBZ | Mnemonic: | OBJ |
| Toelichting: | Dit betreft in deze context de client, zijnde een geboren of een ongeborn kind, waarop de Jeugdzorg betrekking heeft. Alleen als het een geboren kind betreft, is het een natuurlijk persoon. De vermoedelijke geboortedatum kan bij een geboren kind van een waarde zijn voorzien indien de moeder van het kind a+ voor de geboorte in aanraking is gekomen met Jeugdzorg. | | |
| | Unieke aanduiding: Client-volnummer . | | |

Attributen

| Naam | Definitie | Formaat | Kardinaliteit | Herkomst | Waardenverzameling | XML-tag |
|-----------------------------|---|---------------------------------|---------------|----------|--------------------|-----------------|
| Client-volnummer | Unieke aanduiding van de client binnen de gevoerde administratie. <i>Regels:</i> <i>Toelichting:</i> Betreft een unieke aanduiding voor elke client (kind) die opgenomen is in de registratie teneinde een (al dan niet geboren) kind te kunnen identificeren en de relatie te kunnen leggen tussen een gezaghebbende (zijnde een betrokkene in de rol van belanghebbende bij de zaak) en de kinderen waarover hij zij al dan niet geïnformeerd is dat om een onderzoek verzocht is. | AN50 | 1 - 1 | KING | | clientvolnummer |
| Vermoedelijke geboortedatum | De datum waarop de client, zijnde een ongeborn kind, vermoedelijk wordt geboren. <i>Regels:</i> | DatumMog elijkOnvolle dig | 0 - 1 | KING | | geboortedatum |

Toelichting:

| | | | | |
|---|---|--|-------------|-----------------------------|
| Verblijfsadres feitelijk | De aanduiding van het adres waar de client zijnde een NATUURLIJK PERSOON feitelijk verblijft indien dit afwijkt van het (GBA-)verblijfsadres. | Verblijfsadr 0 – * es feitelijk NATUURLIJ K PERSOON | KING (CORV) | VerblijfsadresFei telijk |
| <p>Toelichting:</p> <p>Het betreft in afwijking van het GBA-verblijfsadres het adres waarop de client (natuurlijk persoon) verblijft zoals geconstateerd door de (zorg)organisaties die contact hebben met deze persoon. Aangezien organisaties een verschil in constatering kunnen doen van het feitelijke adres, kan het groepattribuutsoort meerdere malen voor komen en is de datum van constatering toegevoegd. Van een feitelijk verblijfsadres is alleen sprake bij zaken van het type “Signaal behandelen” waarmee zorgmeldingen behandeld worden.</p> <p>Zie verder groepattribuutsoort Verblijfsadres feitelijk NATUURLIJK PERSOON.</p> | | | | |

Relaties

| Relatiennaam met kardinaliteiten | Definitie | Herkomst | XML-tag / Mnemonic |
|--|--|----------|--------------------|
| ZAAK [0..*] betreft OBJECT (client) [1..*] OBJECT (client) [1] is een OBJECT: NATUURLIJK PERSOON [0..1] | <p>Toelichting:</p> <p>Regels:</p> <p>(1) Alleen indien de client (inmiddels) een persoon (geboren kind) betreft (attribuut Omschrijving van ZAAKOBJECT van één of meer van de relaties naar Object (client) naar ZAAK heeft de waarde"Client (kind)") dan is deze relatie bij OBJECT (client) aanwezig (oftewel een ongeboren kind is geen natuurlijk persoon).</p> <p>Toelichting:</p> <p>Betreft de relatie naar de natuurlijk-persoons-gegevens van de client zijnde een (inmiddels) geboren kind.</p> | RGBZ | |

«Objecttype» OBJECT: NATUURLIJK PERSOON

| | | | | | |
|---------------------|---|------------------|-----|---------------------------|--|
| Definitie: | Een PERSOON zijnde een mens. | | | | |
| Herkomst: | RGBZ (RSGB) | Mnemonic: | NPS | Unieke aanduiding: | Burgerservicenummer, RNI-nummer, Vreemdelingsnummer of Beschrijvende identificatie |
| Toelichting: | Het betreft hier een client zijnde een geboren kind | | | | |

Attributen

| Naam | Definitie | Formaat | Kardinaliteit | Herkomst | Waardenverzameling | XML-tag |
|---------------------|---|---------|---------------|------------|--------------------|---------------------|
| Burgerservicenummer | <p><i>Regels:</i></p> <p>(1) de attribuutsoort moet van een waarde voorzien zijn indien noch het RNI-nummer, noch het Vreemdelingsnummer en noch de Beschrijvende identificatie van een waarde is voorzien (cq. minimaal één van de unieke aanduidingen van de natuurlijk persoon moet een waarde hebben).</p> <p><i>Toelichting:</i></p> | AN9 | 0 - 1 | RSGB (GBA) | | burgerservicenummer |

| | | | | | |
|-----------------------------|---|--------|-------|------|----------------------------------|
| RNI-nummer | Registratienummer voor een niet-ingezetene. | AN9 | 0 - 1 | CORV | NPS.RNInummer |
| | <p><i>Regels:</i></p> <p>(1) de attribuutsoort moet van een waarde voorzien zijn indien noch het Burgerservicenummer, noch het Vreemdelingennummer en noch de Beschrijvende identificatie van een waarde is voorzien (cq. minimaal één van de unieke aanduidingen van de natuurlijk persoon moet een waarde hebben).</p> <p><i>Toelichting:</i></p> | | | | |
| Vreemdelingennummer | Een uniek Nederlands registratienummer dat vanaf 22 juni 2003 aan een specifieke vreemdeling is toegekend. | AN10 | 0 - 1 | CORV | NPS.vreemdelingennummer |
| | <p><i>Regels:</i></p> <p>(1) de attribuutsoort moet van een waarde voorzien zijn indien noch het Burgerservicenummer), noch het RNI-nummer en noch de Beschrijvende identificatie van een waarde is voorzien (cq. minimaal één van de unieke aanduidingen van de natuurlijk persoon moet een waarde hebben).</p> <p><i>Toelichting:</i></p> | | | | |
| Beschrijvende identificatie | Beschrijving van omstandigheden, uiterlijkheden, vindplaats, tijdstip van aantreffen etc. indien er geen officiële documentatie ter identificatie beschikbaar is. | AN1000 | 0 - 1 | CORV | NPS.beschrijvendeleidentificatie |
| | <p><i>Regels:</i></p> <p>(1) de attribuutsoort moet van een waarde voorzien</p> | | | | |

zijn indien noch het Burgerservicenummer, noch het RNI-nummer en noch het Vreemdelingennummer van een waarde is voorzien (cq. minimaal één van de unieke aanduidingen van de natuurlijk persoon moet een waarde hebben).

Toelichting:

| | | | | | | |
|-----------|---|-------|-------|------------|--|-----------|
| Voornamen | De verzameling namen die, gescheiden door spaties, aan de geslachtsnaam voorafgaat. | AN200 | 0 - 1 | RGBZ (GBA) | | voornamen |
|-----------|---|-------|-------|------------|--|-----------|

Regels:

Toelichting:

In afwijking van het RGBZ is de kardinaliteit 0-1 aangezien de waarde van dit element niet overal in het Jeugdzorgdomein altijd bekend is. In de BRP zijn de voornamen optioneel aangezien door toepassing van het namenrecht een persoon geen voornaam hoeft te hebben.

| | | | | | | |
|------------------------------|--|------|-------|------------|---|------------------------------|
| Voorvoegsel geslachtsnaam | Dat deel van de geslachtsnaam dat voorkomt in GBA Tabel 36, Voorvoegseltabel en, gescheiden door een spatie, vooraf gaat aan de rest van de geslachtsnaam. | AN10 | 0 - 1 | RGBZ (GBA) | Waarden die voorkomen in de Tabel 36, Voorvoegseltabel. | voorvoegselGesl achtsnaam |
|------------------------------|--|------|-------|------------|---|------------------------------|

| | | | | | | |
|---------------|---|-------|-------|------------|--|---------------|
| Geslachtsnaam | <p><i>Toelichting:</i></p> <p>De (geslachts)naam waarvan de eventueel aanwezige voorvoegsels en adellijke titel/predikaat zijn afgesplitst.</p> | AN200 | 1 - 1 | RGBZ (GBA) | | geslachtsnaam |
|---------------|---|-------|-------|------------|--|---------------|

Regels:

Toelichting:

| | | | | | | |
|------------------------------|--|-------|-------------------------|-------------|--|---------------------|
| Voorletters aanschrijving | De voorletters waarmee een persoon aangeschreven wil worden. | AN20 | 0 - 1 | KING | | voorletters |
| | <p><i>Toelichting:</i> Het attribuutsoort biedt de mogelijkheid de natuurlijk persoon zelf te laten bepalen hoe hij aangeschreven wil worden indien in de aanschrijving gebruik gemaakt wordt van voorletters. Bijvoorbeeld "A.C." maar ook "Ch.U.".</p> <p>Indien geen opgave is gedaan bevat het attribuut de eerste letters van de voornamen van de persoon gescheiden door punten.</p> | | | | | |
| Geslachtsaanduiding | Een aanduiding die aangeeft dat de ingeschrevene een man of een vrouw is, of dat het geslacht (nog) onbekend is. | AN1 | 1 - 1 | RGBZ (GBA) | M (= Man) V (= Vrouw) O (= Onbekend) | geslachtsaanduiding |
| | <p><i>Toelichting:</i></p> <p>In afwijking van het RGBZ is de kardinaliteit 1-1 aangezien de waarde van dit element overal in het Jeugdzorgdomein altijd bekend geacht wordt te zijn.</p> | | | | | |
| Geboortedatum | De datum waarop de ingeschreven natuurlijk persoon is geboren. | | 1 - 1 | RGBZ (GBA) | | geboortedatum |
| | | | DatumMogelijkOnvolledig | | | |
| | <i>Regels:</i> | | | | | |
| | <i>Toelichting:</i> | | | | | |
| E-mail-adres | | AN254 | 0 - 1 | RGBZ (RSGB) | | emailadres |
| | <i>Toelichting:</i> | | | | | |
| Telefoonnummer | | AN20 | 0 - 1 | RGBZ (RSGB) | | telefoonnummer |
| | <i>Regels:</i> | | | | | |
| | <i>Toelichting:</i> | | | | | |

| | | | | |
|--|--|----------------------------------|-------------|----------------|
| Verblijfsadres | De aanduiding van het adres waar de NATUURLIJK PERSOON verblijft dan wel bereikbaar is. | Verblijfsadr 0 - 1 es SUBJECT | RGBZ (RSGB) | verblijfsadres |
| <p>Toelichting:</p> <p>Het betreft het adres waarop de natuurlijk persoon verblijft volgens de GBA.</p> <p>Zie verder groepattribuutsoort Verblijfsadres SUBJECT</p> | | | | |

Relaties

| Relatiennaam met kardinaliteiten | Definitie | Herkomst | XML-tag / Mnemonic |
|--|---|----------|--------------------|
| OBJECT (client) [1] is een OBJECT: NATUURLIJK PERSOON [0..1] | <p>Regels:</p> <p>(1) Alleen indien de client (inmiddels) een persoon (geboren kind) betreft (attribuut Omschrijving van ZAAKOBJECT van één of meer van de relaties naar Object (client) naar ZAAK heeft de waarde"Client (kind)") dan is deze relatie bij OBJECT (client) aanwezig (oftewel een ongebooren kind is geen natuurlijk persoon).</p> <p>Toelichting:</p> <p>Betreft de relatie naar de natuurlijk-persoons-gegevens van de client zijnde een (inmiddels) geboren kind.</p> | RGBZ | |

«Relatieklasse» ROL

| | | | |
|---------------------|---|-----|---------------------------|
| Definitie: | De taken, rechten en/of verplichtingen die een specifieke BETROKKENE heeft ten aanzien van een specifieke ZAAK. | | |
| Herkomst: | Mnemonic: | ROL | Unieke aanduiding: |
| Toelichting: | | | |

Attributen

| Naam | Definitie | Formaat | Kardinaliteit | Herkomst | Waardenverzameling | XML-tag |
|--------------------------|--|---------|---------------|----------|--|-----------------------------|
| Rolomschrijving generiek | Algemeen gehanteerde benaming van de aard van de ROL | AN40 | 1 - 1 | RGBZ | <ul style="list-style-type: none"> “Uitvoerder” (De vakinhoudelijke behandeling doen van (een deel van) een zaak) | rolomschrijving Generiek |

Toelichting: Het gaat hier om de benaming van een rol bij een ZAAK zoals deze landelijk wordt toegepast. Deze kan afwijken van de door de zaakbehandelende organisatie(s) gehanteerde benaming, de Rolomschrijving.

- “Belanghebbende” (Vanuit eigen en objectief belang rechtstreeks betrokken zijn bij of geïnformeerd willen worden over de behandeling en/of de uitkomst van een zaak; in deze context betreft dit gezaghebbenden)
- "Initiator" (Aanleiding geven tot de start van een zaak)

| | | | | | |
|-----------------|--------------------------------------|------|-------|------|--------------|
| Rolomschrijving | Omschrijving van de aard van de ROL. | AN80 | 1 - 1 | RGBZ | omschrijving |
|-----------------|--------------------------------------|------|-------|------|--------------|

Regels:

(1) Indien het een zaak betreft van het generieke type "Overwegen kinderbeschermingsmaatregel" en Rolomschrijving-generiek de waarde “Belanghebbende” heeft, dan moet de attribuutsoort één van de waarden uit de Referentielijst JEUGDZORGROL hebben.

(2) Indien het een zaak betreft van het generieke type "Signaal behandelen", Rolomschrijving-generiek de waarde “Belanghebbende” heeft en ZAAK . Signaaltype de waarde “Jeugdzorgmelding” heeft, dan moet de attribuutsoort één van de waarden uit de Referentielijst JEUGDZORGROL hebben.

Toelichting:

Hiermee wordt de specifieke rol van de belanghebbende bij de zaak geduid binnen de context van het jeugdzorgdomein. Voor zaken van

het generieke type 'Overwegen kinderbeschermingsmaatregel' betreft dit de in de referentielijst gespecificeerde omschrijvingen. Dit geldt ook voor zaken van het generieke type "Signaal behandelen" en Signaaltype "Jeugdzorgmelding" oftewel voor zaken ter behandeling van jeugdzorgmeldingen. Voor andere zaken van het type 'Signaal behandelen' zijn geen waarden afgesproken. Van belang is voor jeugdzorgmelding-zaken om de belanghebbende expliciet te kunnen duiden voor wie een vervolgactie voorzien is op de behandeling van een zorgmelding (een professioneel betrokkene bij de jeugdige), met het oog op de terugkoppeling van de behandeling van de zorgmelding naar de melder.

| | | | | |
|----------------|--|------------------------|-------|------|
| Contactpersoon | De gegevens van de persoon die anderen desgevraagd in contact brengt met medewerkers van de BETROKKENE, een NIET-NATUURLIJK PERSOON of VESTIGING zijnde, of met BETROKKENE zelf, een NATUURLIJK PERSOON zijnde, vanuit het belang van BETROKKENE in haar ROL bij een ZAAK, | Contactper soon ROL | 0 - 1 | RGBZ |
|----------------|--|------------------------|-------|------|

Toelichting:

Het verdient aanbeveling een contactpersoon te vermelden indien de betrokkene geen natuurlijk persoon is.

| | | | | |
|---|--|------|-------|------|
| - | De opgemaakte naam van de contactpersoon namens de BETROKKENE. | AN40 | 1 - 1 | KING |
|---|--|------|-------|------|

Contactpersoonnaam

| | | | | |
|-----------------------------|---|------|-------|------|
| - Contactpersoon functie | Toelichting: De aanduiding van de taken, rechten en plichten die de contactpersoon heeft binnen de organisatie van BETROKKENE. | AN50 | 0 - 1 | KING |
|-----------------------------|---|------|-------|------|

| | | | | | |
|------------------------------------|---|-------|-------|------|---------------|
| - Contactpersoon telefoonnummer | Toelichting: Telefoonnummer waaronder de contactpersoon in de regel bereikbaar is. | AN20 | 0 - 1 | KING | |
| - Contactpersoon emailadres | Toelichting: Elektronisch postadres waaronder de contactpersoon in de regel bereikbaar is. | AN254 | 0 - 1 | KING | |
| - Contactpersoon identificatie | Toelichting: De code waarmee de contactpersoon binnen de organisatie van BETROKKENE identificeerbaar is. | AN24 | 0 - 1 | EBV | identificatie |
| | Toelichting: Wordt gebruikt bij zorgmeldingen ter identificatie van de meldende persoon. | | | | |

Relaties

| Relatienaam met kardinaliteiten | Definitie | Herkomst | XML-tag / Mnemonic |
|---|--|-------------|--------------------|
| ROL [1..*] als gezaghebbende over ZAAKOBJECT [0..*] | <p>Het kind waarover betrokkene gezaghebbende is.</p> <p><i>Regels:</i></p> <p>(1) Een BETROKKENE bij een ZAAK (van het generieke zaaktype `Overwegen kindbeschermingsmaatregel` in de (generieke) rol van “belanghebbende” heeft minimaal één gerelateerd ZAAKOBJECT (d.w.z. een gezaghebbende voert het gezag over minimaal één kind).</p> <p>(2) Een ZAAKOBJECT bij een ZAAK (van het generieke zaaktype `Overwegen kindbeschermingsmaatregel`) heeft minimaal één relatie naar een BETROKKENE bij dezelfde ZAAK in de (generieke) rol van “belanghebbende” (d.w.z. een kind heeft minimaal één gezaghebbende).</p> <p>(3) Een BETROKKENE bij een ZAAK in een (generieke) rol ongelijk “belanghebbende” heeft geen gerelateerd ZAAKOBJECT (d.w.z. alleen gezaghebbenden kennen relaties naar één of meer kinderen).</p> <p>(4) Een ZAAKOBJECT bij een ZAAK (van het generieke zaaktype `Overwegen kindbeschermingsmaatregel`) met een ‘Relatie-omschrijving’ gelijk “Client (ongeboren kind)” heeft slechts één relatie naar een BETROKKENE bij dezelfde ZAAK in de (generieke) rol van “belanghebbende” en deze heeft als ‘Rolomschrijving’: “ouder, gezag niet benoemd” (d.w.z. bij een client zijnde een ongeboren kind is er maar één gezaghebbende ouder: de moeder).</p> <p><i>Toelichting:</i></p> <p>Met deze relatie wordt voor elke gezaghebbende (als belanghebbende bij de ‘gemeentelijke onderzoekszaak’) geduid voor welke kinderen (waarop het onderzoek betrekking heeft) het gezag geldt. Per gezaghebbende per kind wordt, met de relatieklasse INFORMERING, geduid of de desbetreffende gezaghebbende geïnformeerd is over het doen van een verzoek tot onderzoek voor het desbetreffende kind.</p> | KING (CORV) | |

«Groepattribuutsoort» Verblijfsadres feitelijk NATUURLIJK PERSOON

Definitie:

Herkomst:

Mnemonic:

Unieke aanduiding:

Toelichting: Zie OBJECT: NATUURLIJK PERSOON . Verblijfsadres feitelijk en BETROKKENE: NATUURLIJK PERSOON . Verblijfsadres feitelijk

Attributen

| Naam | Definitie | Formaat | Kardinaliteit | Herkomst | Waardenverzameling | XML-tag |
|----------------------|--|---------|---------------|----------|--|----------------------|
| Woonplaatsnaam | De door het bevoegde gemeentelijke orgaan aan een WOONPLAATS toegekende benaming. | AN80 | 1 - 1 | BAG | Tekens gecodeerd volgens de UTF-8 standaard. | woonplaatsNaam |
| Naam openbare ruimte | <p>Toelichting: Zie verder de toelichting in de BAG.</p> <p>Een door het bevoegde gemeentelijke orgaan aan een GEMEENTELIJKE OPENBARE RUIMTE toegekende benaming</p> | AN80 | 1 - 1 | BAG | Tekens gecodeerd volgens de UTF-8 standaard | openbareRuimteNaam |
| Huisnummer | <p>Toelichting:</p> <p>Een door of namens het bevoegd gemeentelijk orgaan ten aanzien van een adresseerbaar object toegekende nummering.</p> | N5 | 1 - 1 | BAG | Alle natuurlijke getallen tussen 1 en 99999. | huisnummer |
| Huisletter | <p>Toelichting:</p> <p>Een door of namens het bevoegd gemeentelijk orgaan ten aanzien van een adresseerbaar object toegekende toevoeging aan een huisnummer in de vorm van een alfanumeriek teken.</p> | AN1 | 0 - 1 | BAG | a - z , A – Z | huisletter |
| Huisnummertoevoeging | <p>Toelichting:</p> <p>Een door of namens het bevoegd gemeentelijk orgaan ten aanzien van een adresseerbaar object toegekende nadere toevoeging aan een huisnummer of een combinatie van huisnummer en huisletter.</p> | AN4 | 0 - 1 | BAG | a - z , A - Z , 0 – 9 | huisnummertoevoeging |
| Postcode | <p>Toelichting:</p> <p>De door TNT Post vastgestelde code behorende bij een bepaalde combinatie van een naam van een woonplaats, naam van een openbare ruimte en een huisnummer</p> | AN6 | 0 - 1 | BAG | 1000AA tot en met 9999ZZ | postcode |

| | | | | | |
|--------------------|---|-------|-----|------------|-------------------|
| Datum constatering | Toelichting: De datum waarop geconstateerd is dat de NATUURLIJK PERSOON feitelijk op dit adres verblijft. | Datum | 0-1 | KING (CORV | datumConstatering |
|--------------------|---|-------|-----|------------|-------------------|

«Groepattribuutsoort» Verblijfsadres SUBJECT

Definitie:

Herkomst:

Mnemonic:

Unieke aanduiding:

Toelichting: Zie OBJECT: NATUURLIJK PERSOON . Verblijfsadres en BETROKKENE: NATUURLIJK PERSOON . Verblijfsadres

Attributen

| Naam | Definitie | Formaat | Kardinaliteit | Herkomst | Waardenverzameling | XML-tag |
|----------------------|---|---------|---------------|----------|--|--------------------|
| Woonplaatsnaam | De door het bevoegde gemeentelijke orgaan aan een WOONPLAATS toegekende benaming. | AN80 | 1 - 1 | BAG | Tekens gecodeerd volgens de UTF-8 standaard. | woonplaatsNaam |
| Naam openbare ruimte | Toelichting: Zie verder de toelichting in de BAG. Een door het bevoegde gemeentelijke orgaan aan een GEMEENTELIJKE OPENBARE RUIMTE toegekende benaming | AN80 | 1 - 1 | BAG | Tekens gecodeerd volgens de UTF-8 standaard | openbareRuimteNaam |
| Huisnummer | Toelichting: Een door of namens het bevoegd gemeentelijk orgaan ten aanzien van een adresseerbaar object toegekende nummering. | N5 | 1 - 1 | BAG | Alle natuurlijke getallen tussen 1 en 99999. | huisnummer |
| Huisletter | Toelichting: Een door of namens het bevoegd gemeentelijk orgaan ten aanzien van een adresseerbaar object toegekende toevoeging aan een huisnummer in de vorm van een alfanumeriek teken. | AN1 | 0 - 1 | BAG | a - z , A – Z | huisletter |
| | Toelichting: | | | | | |

| | | | | | | |
|----------------------|---|-----|-------|------|-------------------------------|----------------------|
| Huisnummertoevoeging | Een door of namens het bevoegd gemeentelijk orgaan ten aanzien van een adresseerbaar object toegekende nadere toevoeging aan een huisnummer of een combinatie van huisnummer en huisletter. | AN4 | 0 - 1 | BAG | a - z , A - Z , 0 – 9 | huisnummertoevoeging |
| Postcode | <p>Toelichting:</p> <p>De door TNT Post vastgestelde code behorende bij een bepaalde combinatie van een naam van een woonplaats, naam van een openbare ruimte en een huisnummer</p> | AN6 | 0 - 1 | BAG | 1000AA tot en met 9999ZZ | postcode |
| Gemeentecode | <p>Toelichting:</p> <p>Een numerieke aanduiding waarmee een Nederlandse gemeente uniek wordt aangeduid</p> <p>Toelichting:</p> | N4 | 0 - 1 | RSGB | GBA-tabel 33, Gemeententabel. | gemeenteCode |

«Objecttype» VERZOEK

| | | | | | |
|---------------------|---|------------------|--|---------------------------|--|
| Definitie: | Een verzoek om een onderzoek in te stellen naar het opleggen van een kindbeschermingsmaatregel. | | | | |
| Herkomst: | CORV | Mnemonic: | | Unieke aanduiding: | Unieke aanduiding van de gerelateerde zaak |
| Toelichting: | | | | | |

Attributen

| Naam | Definitie | Formaat | Kardinaliteit | Herkomst | Waardenverzameling | XML-tag |
|-----------------|--|---------|---------------|----------|--|----------------|
| Datum indiening | De datum dat het verzoek wordt ingediend | Datum | 1 - 1 | CORV | Alle geldige datums | datumIndiening |
| Urgentie | <p>Toelichting: Wordt uitgedrukt in het extraElement “datumIndiening” van ZAAK</p> <p>Een indicator die de urgentie van het verzoek aangeeft</p> <p>Toelichting:</p> | AN4 | 0 - 1 | CORV | <p>- “Laag” (niet urgent)</p> <p>- “Hoog” (wel urgent)</p> | ZAK.urgentie |

| | | | | | | |
|---------------------------|--|------|-------|------|--|-------------------------------|
| Jeugdzorgrol verzoeker | De rol waarin de verzoeker betrokken is bij het verzoek | AN25 | 1 - 1 | CORV | De volgende, uit de 'Codelijst Rollen Partij' van JZXML afkomstige, coderingen: - "hulpverlener" - "coordinator hulpverlening" - "melder" - "contactpersoon" - "casemanager" - "plaatsingscoordinator" | ZAK.rolJeugdzor gVerzoeker |
| | Toelichting: | | | | | |

Relaties

| Relatiennaam met kardinaliteiten | Definitie | Herkomst | XML-tag / Mnemonic |
|---|--------------|----------|--------------------|
| VERZOEK [0..1] wordt gedaan in ZAAK [1] | Toelichting: | KING | |

«Objecttype» VESTIGING

| | | | | | |
|-------------------|--|------------------|-----|---------------------------|---|
| Definitie: | Een gebouw of complex van gebouwen waar duurzame uitoefening van de activiteiten van een onderneming of rechtspersoon plaatsvindt. | | | | |
| Herkomst: | RGBZ (RSGB) | Mnemonic: | VES | Unieke aanduiding: | Combinatie van Vestigingsnummer en KvK-nummer |

Toelichting: Het Vestigingsnummer is de unieke aanduiding van een Vestiging. Indien dit niet bekend is, wordt alleen het KvK-nummer van de desbetreffende Maatschappelijke activiteit toegepast. Het betreft dan de hoofdvestiging van de Maatschappelijke activiteit. Het KvK-nummer maakt deel uit van de unieke aanduiding omdat CORV cq. EBV het Vestigingsnummer (nog) niet kent.

Een Vestiging wordt in deze context gebruikt als betrokkene in de rol van belanghebbende bij een zaak zijnde gezaghebbende over een kind (indien de gezaghebbende geen natuurlijk persoon is, zoals bij voogdij het geval kan zijn) en in de rol van initiator van een zaak van het type 'Signaal behandelen' (AICE bij gedwongen jeugdreclassering, RvdK bij vrijwillige jeugdreclassering).

Attributen

| Naam | Definitie | Formaat | Kardinaliteit | Herkomst | Waardenverzameling | XML-tag |
|------|-----------|---------|---------------|----------|--------------------|---------|
|------|-----------|---------|---------------|----------|--------------------|---------|

| | | | | | |
|------------------|---|-------|-------|-------------|--------------------|
| Vestigingsnummer | Landelijk uniek identificerend administratienummer van een VESTIGING zoals toegewezen door de Kamer van Koophandel (KvK). | N12 | 0 - 1 | NHR | vestigingsNummer |
| | <i>Regels:</i> | | | | |
| | <i>Toelichting:</i> Elke vestiging heeft in het handelsregister één uniek vestigingsnummer, dit vestigingsnummer is NIET meer automatisch het KvK-nummer met een daar aan gekoppeld volgnummer, maar elke vestiging heeft een eigen uniek nummer van 12 cijfers. | | | | |
| Verkorte naam | De administratieve naam in het handelsregister indien de naam langer is dan 45 karakters | AN45 | 1 - 1 | NHR | handelsnaamVerkort |
| | <i>Toelichting:</i> | | | | |
| KvK-nummer | Landelijk uniek identificerend administratienummer van een MAATSCHAPPELIJKE ACTIVITEIT zoals toegewezen door de Kamer van Koophandel (KvK). | N8 | 1 - 1 | NHR | kvkNummer |
| | <i>Regels:</i> | | | | |
| | <i>Toelichting:</i> Het KvK-nummer is verplicht omdat CORV cq. EBV het Vestigingsnummer (nog) niet kent. | | | | |
| Telefoonnummer | | AN20 | 1- 1 | RGBZ (RSGB) | telefoonnummer |
| | <i>Regels:</i> (| | | | |
| E-mail-adres | <i>Toelichting:</i> | AN254 | 0 - 1 | RGBZ (RSGB) | emailadres |
| | <i>Regels:</i> | | | | |

| | | | | |
|-----------------|---|------------------------|-------|-------------|
| Vestigingsadres | <p>Toelichting:</p> <p>De aanduiding van het adres waar de VESTIGING gevestigd is.</p> <p><i>Toelichting:</i></p> <p>Zie groepattribuutsoort Verblijfsadres SUBJECT</p> | Verblijfsadres SUBJECT | 0 - 1 | RGBZ (RSGB) |
|-----------------|---|------------------------|-------|-------------|

Relaties

| Relatienaam met kardinaliteiten | Definitie | Herkomst | XML-tag / Mnemonic |
|---------------------------------|--------------|----------|--------------------|
| Verblijfsadres SUBJECT [] | | | |
| VESTIGING [] | Toelichting: | | |
| BETROKKENE [1] | | RGBZ | |
| is een | | | |
| VESTIGING [0..1] | Toelichting: | | |

«Objecttype» ZAAK

| | | | | |
|---------------------|---|------------------|-----|---|
| Definitie: | Een samenhangende hoeveelheid werk met een welgedefinieerde aanleiding en een welgedefinieerd eindresultaat, waarvan kwaliteit en doorlooptijd bewaakt moeten worden. | | | |
| Herkomst: | RGBZ | Mnemonic: | ZAK | Unieke aanduiding: Zaakidentificatie |
| Toelichting: | Het betreft de zaken bij de gemeente waarmee zij haar taken in het kader van de jeugdzorg uitvoert. | | | |

Attributen

| Naam | Definitie | Formaat | Kardinaliteit | Herkomst | Waardenverzameling | XML-tag |
|-------------------|---|---------|---------------|----------|--|---------------|
| Zaakidentificatie | <p>De unieke identificatie van de zaak.</p> <p>Toelichting: Deze identificatie kan zowel intern als extern worden gebruikt om snel te kunnen refereren aan een bepaalde zaak.</p> | AN40 | 1 - 1 | RGBZ | <p>1e 4 posities:</p> <p>gemeentecode van de gemeente die verantwoordelijk is voor de behandeling van de zaak;</p> <p>pos. 5 – 40: alle alfanumerieke tekens m.u.v. diacrieten</p> | identificatie |

| | | | | | | |
|------------------|--|-------------------|-------|------|---|------------------|
| Omschrijving | Een korte omschrijving van de zaak. | AN80 | 0 - 1 | RGBZ | alle alfanumerieke tekens | omschrijving |
| Registratiedatum | <p>Toelichting: De datum waarop de zaakbehandelende organisatie de ZAAK heeft geregistreerd</p> | Datum | 1 - 1 | RGBZ | Alle geldige datums gelegen op of voor de huidige datum en tijd | registratiedatum |
| Startdatum | <p>Toelichting: De datum waarop met de uitvoering van de zaak is gestart</p> | Datum | 1 - 1 | RGBZ | Alle geldige datums gelegen op, voor of na de huidige datum en tijd | startdatum |
| Kenmerken | <p>Toelichting: Identificatie-gegevens over de zaak in andere administraties</p> <p>Regels: -</p> <p>Toelichting: Dit groepsattribuut beschrijft identificerende gegevens waaronder de zaak in andere administraties is opgenomen. Aangezien de zaak in meerdere andere administraties kan voorkomen, kan deze gegevensgroep meerdere malen voorkomen. Het betreft een groepattribuutsoort dat bestaat uit de volgende attribuutsoorten: - Kenmerk - Kenmerk bron Het kan in deze context gebruikt worden om de referentie van zorgmeldingen van de Politie, HALT of andere organisaties (het registratienummer van het zorgformulier of de zorgmelding) vast te leggen.</p> | Kenmerken ZAAK | 0 - N | RGBZ | | kenmerk |
| - Kenmerk bron | De aanduiding van de administratie waar het kenmerk op slaat. | AN40 | 1 - 1 | RGBZ | "Zorgmelding" | bron |
| - Kenmerk | <p>Toelichting: Identificeert uniek de zaak in een andere administratie.</p> | AN40 | 1 - 1 | RGBZ | | kenmerk |

| | | | | | | |
|---------------------------|--|---------------------------|-------|------------|---|-------------------------|
| Gezinsgeschiedenis | <p>Toelichting:</p> <p>Een beknopte beschrijving van de gezinsgeschiedenis met een tijdlijn</p> | String | 0 - 1 | CORV | | gezinsgeschiedenis |
| Resultaatsomschrijving | <p>Toelichting:</p> <p>Een korte omschrijving wat het resultaat van de zaak inhoudt.</p> <p>Toelichting:</p> <p>Elke zaak heeft uiteindelijk een resultaat. Voor zaken van het generieke type "Signaal behandelen" met als Signaaltype "Jeugdzorgmelding" is het resultaat van belang voor het terugkoppelen, naar de indiener van de zorgmelding, van de uitkomst van de behandeling van de zorgmelding.</p> | AN80 | 0 - 1 | RGBZ | <p>Bij zaken van het generieke type "Signaal behandelen" met als Signaaltype "Jeugdzorgmelding" kunnen in ieder geval de volgende resultaatomschrijvingen voor komen:</p> <ul style="list-style-type: none"> - "Geen actie nodig" - "Vervolgactie nodig". | resultaat/omschrijving |
| Gerelateerde externe zaak | <p>Een ZAAK bij een andere organisatie waarin een bijdrage geleverd wordt aan het bereiken van de uitkomst van de onderhanden ZAAK.</p> <p>Regels:</p> <p>-</p> <p>Toelichting:</p> <p>Het betreft hier gegevens over de zaak bij de RvdK waarin een 'Verzoek tot onderzoek' behandeld wordt. Dit kan zijn n.a.v. een verzoek van de gemeente (vanuit een zaak van het generieke type "Overwegen kindbeschermingsmaatregel") of ambtshalve (het wordt dan een gerelateerde externe zaak bij een zaak van het generieke type "Signaal behandelen").</p> | Gerelateerde externe ZAAK | 0 – 1 | RGBZ (2.0) | | gerelateerdeExterneZaak |
| - Zaakidentificatie | <p>De unieke identificatie van de gerelateerde zaak.</p> | AN40 | 0 - 1 | RGBZ | <p>Alle alfanumerieke tekens m.u.v. diacrieten</p> | identificatie |

Regels:

(1) De attribuutsoort heeft een waarde indien de attribuutsoorten (van de groepattribuutsoort) Statustypeomschrijving en Resultaatomschrijving niet de waarden "Intake afgerond" resp. "Verzoek tot onderzoek afgewezen" hebben.

Toelichting:

Deze identificatie kan zowel intern als extern worden gebruikt om snel te kunnen refereren aan een bepaalde zaak. In tegenstelling tot de zaakidentificatie van de ZAAK bevat dit geen prefix (1^e vier posities) waaruit af te leiden zou zijn welke organisatie (i.c. de RvdK) verantwoordelijk is voor de behandeling van de zaak.

| | | | | | | |
|----------------------------------|--|-----------|-------|------|--|-------------------------------|
| - Zaaktype-omschrijving generiek | Algemeen gehanteerde omschrijving van de aard van ZAAKEN van het ZAAKTYPE | AN80 | 1 - 1 | RGBZ | - "Uitvoeren onderzoek kinderbeschermingsmaatregel" | zaaktype.omschrijvingGeneriek |
| | Toelichting: Het gaat hier om een korte omschrijving van de aard van de zaak, ook wel zaaknaam genoemd, zoals deze landelijk wordt toegepast. Deze kan afwijken van de door de zaakbehandelende organisatie(s) gehanteerde naam, de Zaaktype-omschrijving. | | | | | |
| - Indicatie ambtshalve | Indicatie of een onderzoek op initiatief van de RvdK zelf wordt uitgevoerd | Boolean | 1 - 1 | CORV | false (nee; wordt op verzoek uitgevoerd) true (ja; wordt ambtshalve uitgevoerd) | indicatieAmbtshalve |
| | Toelichting: | | | | | |
| - Datum status gezet | De datum waarop de zaak de status heeft verkregen. | DatumTijd | 1 - 1 | RGBZ | Alle geldige datums gelegen op of voor de huidige datum en tijd | status.datumStatusGezet |
| | Toelichting: Het gaat hier telkens om de laatste bekende status. | | | | | |

| | | | | | | |
|---------------------------|--|------|-------|------|--|-----------------------------|
| - Statustype-omschrijving | Een korte, voor de initiator van de zaak relevante, omschrijving van de aard van de STATUS van zaken van een ZAAKTYPE. | AN80 | 1 - 1 | RGBZ | - "Intake afgerond" (bij notificaties BT-050002: 'Notificatie intake' en BT-050009: 'Notificatie ambtshalve onderzoek') - "Onderzoek afgerond" (bij notificatie BT-050003: 'Notificatie uitkomst onderzoek' en BT-050010: 'Notificatie uitkomst ambtshalve onderzoek') - "Zaak afgerond" (bij notificatie BT-050023: 'Notificatie beschikking') | statustype.omsc hrijving |
| | Toelichting: Het gaat hier telkens om de laatst bekende status. | | | | | |
| - Resultaatsomschrijving | Een korte omschrijving wat het resultaat van de zaak inhoudt. | AN80 | 0 - 1 | RGBZ | - "Verzoek tot onderzoek afgewezen" (evt. bij notificatie BT-050002: Notificatie intake) - "Geen rekest Kinderbescherming" (evt. bij notificatie BT-050003: Notificatie uitkomst onderzoek, of bij notificatie BT-050010: Notificatie uitkomst ambtshalve onderzoek). - "Maatregel opgelegd" (bij notificatie BT-050023: 'Notificatie beschikking') of - "Geen maatregel opgelegd" (bij zelfde notificatie) | resultaat/omsc rijving |
| | Regels: (1) De waarde "Verzoek tot onderzoek afgewezen" komt alleen voor in combinatie met de Statustype-omschrijvingen "Intake afgerond" of "Zaak afgerond". (2) De waarde "Geen rekest Kinderbescherming" komt alleen voor in combinatie met de Statustype-omschrijvingen "Onderzoek afgerond" of "Zaak afgerond". (3) De waarden "Maatregel opgelegd" en "Geen maatregel opgelegd" komen alleen voor in combinatie met de Statustype-omschrijving "Zaak afgerond". Toelichting: | | | | | |

| | | | | | | |
|------------------------|--|--|-------|------|---|-----------------|
| | Bij elke status, zoals vermeld bij Statustype-omschrijving, kan er sprake zijn van een resultaat omdat met het bereiken van die status de zaak afgerond is. Niet altijd heeft de zaak bij beëindiging dus de status 'Zaak afgerond'. Zie ook de regels. | | | | | |
| - Instantie | De specifieke rechtbank of RvdK die de zaak behandelt | String | 0 - 1 | CORV | Referentielijst INSTANTIE | instantie |
| - Besluit | <p>Toelichting:</p> <p>De na overweging of beraadslaging vastgestelde beslissing op basis van het door de RvdK uitgevoerde onderzoek.</p> <p>Regels:</p> <p>(1) De groepattribuutsoort is van waarden voorzien, en alleen dan, indien de (sub)attribuutsoort Resultaatsomschrijving (van de groepattribuutsoort Gerelateerde externe zaak) de waarde "Maatregel opgelegd" of "Geen maatregel opgelegd" heeft.</p> <p>Toelichting:</p> <p>Betreft een groepattribuutsoort met de gegevens over de uitspraak van de rechtbank op het voorstel van de RvdK n.a.v. het door haar uitgevoerde onderzoek (in de gerelateerde externe zaak)..</p> | <p>Besluit</p> <p>Gerelateer de externe ZAAK</p> | 0 - 1 | RGBZ | | besluit |
| - - Besluitdatum | De beslisdatum (AWB) van het besluit. | Datum | 1 - 1 | RGBZ | Alle geldige datums gelegen op of voor de huidige datum en tijd | datumBeslissing |
| - - Besluittoelichting | Toelichting bij het besluit. | AN1000 | 1 - 1 | RGBZ | alle alfanumerieke tekens | toelichting |
| | Toelichting: De (samenvatting van de) toelichting op het besluit zoals veelal vermeld in de besluittekst. | | | | | |

| | | | | | | |
|---------------------------|---|--------|-------|------|---|--------------------------|
| - - Ingangsdatum | Ingangsdatum van de werkingsperiode van het besluit. | Datum | 0 - 1 | RGBZ | Alle geldige datums zowel op, voor of na de huidige datum en tijd | ingangsdatumW erking |
| - - Vervaldatum | Toelichting: Datum waarop de werkingsperiode van het besluit eindigt. | Datum | 0 - 1 | RGBZ | Alle geldige datums zowel op, voor of na de huidige datum en tijd | einddatumWerk ing |
| - - Periodeuur | Toelichting: De werkingsperiode is inclusief de opgeven datum. De hoeveelheid in een bepaalde eenheid voor de bepaling van de lengte van de periode. | N3 | 0 - 1 | CORV | | periodeuur |
| | Regels: (1) De attribuutsoort is van een waarde voorzien indien de Vervaldatum geen waarde heeft (of de Ingangsdatum gevuld is of niet, de Vervaldatum of de Periodeuur moet gevuld zijn). | | | | | |
| - - Periodeuur eenheid | Toelichting: De eenheid waarin de duur van de periode is uitgedrukt Regels: (1) De attribuutsoort is alleen van een waarde voorzien als de attribuutsoort 'Periodeuur' van een waarde is voorzien (d.w.z.: of beide attributen hebben een waarde of geen van beide). | A7 | 0 - 1 | CORV | - "dag" - "week" - "maand" - "jaar" | periodeuurEen heid |
| - - Beslissende instantie | Toelichting: Het orgaan dat een beslissing in een jeugdzaak neemt Toelichting: | String | 0 - 1 | CORV | Referentielijst INSTANTIE. | beslissendeInsta ntie |

| | | | | | | |
|---------------------------|---|--------------------|-------|-------------|--|-------------------------|
| - - Uitvoerende instantie | De instantie die de beslissing moet uitvoeren | String | 0 - 1 | CORV | Referentielijst INSTANTIE | uitvoerendInst antie |
| Signaaltype | <p>Toelichting:</p> <p>Het type van het signaal waaruit een zorg spreekt ten aanzien van een persoon of gezin</p> <p><i>Regels:</i></p> <p>Het attribuutsoort moet van een waarde voorzien zijn indien de zaak een generiek zaaktype "Signaal behandelen" betreft.</p> <p><i>Toelichting:</i></p> <p>Een signaal is een melding vanuit de samenleving, een zorgverlener of een andere betrokkene dat er mogelijkwerijs 'iets aan de hand is' met een persoon of gezin dat aandacht behoeft vanuit het perspectief van de zorg door de overheid voor haar burgers. De typering van het signaal maakt het mogelijk een signaal cq. melding gericht te behandelen. In deze context (Jeugdzorg) is dit vooralsnog beperkt tot de zorgmelding door de Politie en een notificatie vanuit de jeugdreclassering (opgelegd en vrijwillig).</p> | Waardenverzameling | 0 - 1 | KING (CORV) | <p>- "Jeugdzorgmelding" (van Politie, HALT of andere organisatie)</p> <p>- "Notificatie jeugdreclassering" (van OM cq. AICE)</p> <p>- "Notificatie vrijwillige jeugdreclassering" (van RvdK)</p> | signaaltype |
| Zorgmelding | <p>Specifieke gegevens van een zaak ter behandeling van een zorgmelding.</p> <p><i>Regels:</i></p> <p>(1) Eén of meer attribuutsoorten van dit groepattribuutsoort is van een waarde voorzien indien het een zaak betreft van het generieke type "Signaal behandelen" met als Signaaltype "Jeugdzorgmelding".</p> <p><i>Toelichting:</i></p> | Zorgmelding ZAAK | 0 - 1 | KING (CORV) | - | - |

| | | | | | | |
|-----------------|--|--------------------|-------|-----|---|---------------|
| | <p>Betreft een groepattribuutsoort.</p> <p>Eén van de specifieke gegevens van zorgmeldingen betreft het registratienummer van de ingediende zorgmelding. Deze leggen we vast met de attribuutsoort Kenmerken. Een ander specifiek gegeven betreft de identificatie van de medewerker van de Politie die de zorgmelding heeft ingediend. Deze leggen we vast met een attribuutsoort in de groep Contactpersoon van ROL.</p> | | | | | |
| - Incidentdatum | De datum waarop het incident heeft plaatsgevonden, waarvoor de zorgmelding is ingediend. | Datum | 1 - 1 | EBV | Alle geldige datums gelegen op, voor of na de huidige datum en tijd | Incidentdatum |
| | <p>Toelichting:</p> <p>Deze datum speelt alleen een rol bij zaken van het type "Signaal behandelen" indien het Signaaltype "Jeugdzorgmelding" is d.w.z. indien de zaak het behandelen van een zorgmelding van de Politie betreft.</p> | | | | | |
| - Vervolgactie | De actie die uitgevoerd is of gaat worden naar aanleiding van de behandeling van een ingediende Zorgmelding. | Waardenverzameling | 0 - 1 | EBV | "Veilig Thuis" (code 02) "Overdracht aan bestaande hulpverlener" (code 03) "Overdracht aan nieuwe hulpverlener" (code 04) | vervolgactie |
| | <p>Regels:</p> <p>(1) Indien het een zaak betreft van het generieke type "Signaal behandelen" met als Signaaltype "Jeugdzorgmelding" en Resultaatsomschrijving de waarde "Vervolgactie nodig" heeft, dan is deze attribuutsoort van een waarde voorzien.</p> | | | | | |
| - VTO-indicatie | Indicator die aangeeft of een VTO is uitgestuurd. | Boolean | 0 - 1 | EBV | | vtoIndicatie |
| | <p>Regels:</p> <p>(1) Indien het een zaak betreft van het generieke type "Signaal behandelen" met als Signaaltype</p> | | | | | |

“Jeugdzorgmelding” en Resultaatsomschrijving een waarde heeft, dan is deze attribuutsoort van een waarde voorzien.

Relaties

| Relatiennaam met kardinaliteiten | Definitie | Herkomst | XML-tag / Mnemonic |
|--|---|----------|--------------------|
| ZAAK [0..*] betreft OBJECT (client) [1..*] | Toelichting: Default: <memo> | | |
| BETROKKENE [2..*] heeft rol in ZAAK [1..*] | <p>De ROLLEN die BETROKKENE heeft in de zaken waarin BETROKKENE een ROL speelt.</p> <p><i>Regels:</i></p> <p>(1) Bij een ZAAK van het generieke type “Overwegen kindbeschermingsmaatregel” moet minimaal één BETROKKENE zijn met een ‘Rolomschrijving generiek’ gelijk “Uitvoerder” en één BETROKKENE met een ‘Rolomschrijving generiek’ gelijk “Belanghebbende” dan wel “Initiator”.</p> <p>(2) Bij een ZAAK van het generieke type “Signaal behandelen” met als Signaaltype “Jeugdzorgmelding” en Resultaatsomschrijving de waarde “Vervolgactie nodig”, dan moet er minimaal één BETROKKENE zijn met een ‘Rolomschrijving generiek’ gelijk “Belanghebbende” (zijnde degene die geacht wordt de vervolgactie uit te voeren).</p> <p><i>Toelichting:</i></p> <p>Elke zaak heeft minimaal één behandelend cq. uitvoerend medewerker: degene die contactpersoon is voor het verzoek tot onderzoek of die de zorgmelding behandelt. Daarnaast heeft een ‘onderzoekzaak’ minimaal één belanghebbende zijnde gezaghebbende over het desbetreffende kind cq. de kinderen. Per kind moet er minimaal één gezaghebbende zijn (zie de relatie ‘ROL als gezaghebbende over OBJECT (Client)’). Een ‘signaalzaak’ heeft altijd een initiator (degene die het signaal indient). Een signaalzaak betreffende de behandeling van een zorgmelding kan een belanghebbende kennen zijnde degene die geacht wordt een vervolgactie uit te voeren na behandeling van de zorgmelding.</p> | RGBZ | |
| ZAAK [1..*] is van ZAAKTYPE [1] | Toelichting: | RGBZ | |

ZAAK [1..*]

kent

DOCUMENT [0..10]

Regels:

- (1) Bij een ZAAK van het generieke zaaktype “Overwegen kinderbeschermingsmaatregel” is, naast eventuele andere DOCUMENTen, precies één DOCUMENT aanwezig met ‘DOCUMENTTYPE.Documenttype-omschrijving’ gelijk aan “Verzoek tot onderzoek RvdK”.
- (2) Bij een ZAAK van het generieke zaaktype “Overwegen kinderbeschermingsmaatregel” is, naast eventuele andere DOCUMENTen, ten hoogste één DOCUMENT aanwezig met ‘DOCUMENTTYPE.Documenttype-omschrijving’ gelijk aan “Gezinsgeschiedenis”.
- (3) Bij een ZAAK van het generieke zaaktype “Overwegen kinderbeschermingsmaatregel” zijn alleen DOCUMENTen aanwezig met ‘DOCUMENTTYPE.Documenttype-omschrijving’ gelijk aan “Verzoek tot onderzoek RvdK”, “Gezinsgeschiedenis”, “Diagnostisch onderzoek” en “Hulpverleningsrapportage”.
- (4) Bij een ZAAK van het type “Signaal behandelen” en een Signaaltype “Jeugdzorgmelding” is een document van het Type generiek “Zorgmelding” aanwezig.

Toelichting:

VERZOEK [0..1]

wordt gedaan in

ZAAK (gemeente) [1]

KING

Toelichting:

«Relatieklasse» ZAAKOBJECT

Definitie: Een OBJECT waarop de ZAAK betrekking heeft

Herkomst: KING

Mnemonic: ZOB

Unieke aanduiding:

Toelichting: Betreft in dit geval de kenmerken van het (ongeboren of geboren) kind in relatie tot een zaak zoals een onderzoekzaak of een signaalzaak.

Attributen

| Naam | Definitie | Formaat | Kardinaliteit | Herkomst | Waardenverzameling | XML-tag |
|----------------------|---|---------|---------------|----------|--|--------------|
| Relatie-omschrijving | Omschrijving van de betrekking tussen de ZAAK en het OBJECT | AN80 | 1 - 1 | RGBZ | - "Client (kind)" (de client betreft het (geboren) kind waarop het verzoek tot | omschrijving |

Regels:

(1) Bij een ZAAK van het generieke zaaktype "Overwegen kindbeschermingsmaatregel" komen alleen de waarden "Client (kind)" en "Client (ongeboren kind)" voor. Bij een ZAAK van een ander generiek zaaktype komt alleen de waarde "jeugdige" voor.

Toelichting:

De omschrijving duidt de aard van de relatie van het OBJECT (veelal een NATUURLIJK PERSOON) tot de zaak. Bij onderzoekszaken betreft dit het al dan niet geboren kind, bij zaken van een ander type betreft dit de – geboren – jeugdige (terminologie uit de JzXMLrollen).

Toezicht

De maatregelen en bijzondere voorwaarden waarop toezicht moet worden gehouden met betrekking tot een jeugdige in het kader van jeugdreclassering.

Toezicht
CLIENT

0 - 1

CORV

onderzoek betrekking

heeft)

- "Client (ongeboren kind)"

(de client betreft het nog ongeboren kind waarop het verzoek tot onderzoek betrekking heeft)

- "jeugdige" (de client

betreft de – geboren –

jeugdige waarop de zaak,

anders dan een 'VTO-zaak',

betrekking heeft)

Regels:

(1) Eén of meer attributen van het groepattribuut kunnen alleen van waarden voorzien zijn indien de Relatie-omschrijving de waarde "Client (kind)" heeft en een ZAAK gerelateerd is van het generieke type 'Signaal behandelen' met een signaaltype "Notificatie jeugdreclassering" of "Notificatie vrijwillige jeugdreclassering".

Toelichting:

Betreft de gegevens over een reclasseringsopdracht over een jeugdige, naar aanleiding van een uitspraak van een rechter of van de RvdK bij vrijwillige jeugdreclassering. Deze gegevens ontvangt de

| | | | | | | |
|--------------|---|--------|-------|-------------|--|--------------------|
| | gemeente door middel van een notificatie die met een zaak behandeld wordt van het generieke type 'Signaal behandelen'. Deze gegevens modelleren we op de relatie van de zaak naar het kind aangezien ze telkens met een notificatie ontvangen worden en er niet voorzien is in beheer (updates) van eerder ontvangen waarden. | | | | | |
| - Soort | Omschrijving van de maatregelen en bijzondere voorwaarden waarop toezicht moet worden gehouden. <i>Regels:</i> <i>Toelichting:</i> Betreft de omschrijving van het soort van maatregel(en) die een jeugdige is opgelegd in het kader van de jeugdreclassering. | string | 1 - 1 | KING (CORV) | - "Voorwaardelijke veroordeling" - "Voorwaarde schorsing preventieve hechtenis" - "Voorwaarde sepot" - "Toezicht en Begeleiding (vrijwillig kader)" | toezichtSoort |
| - Begindatum | De eerste dag van de periode waarover het toezicht geldt. <i>Regels:</i> <i>Toelichting:</i> | Datum | 1 - 1 | CORV | Alle geldige datums | toezichtBegindatum |
| - Einddatum | De laatste dag van de periode waarover het toezicht geldt. <i>Regels:</i> | Datum | 0 - 1 | CORV | Alle geldige datums | toezichtEinddatum |

Toelichting:

Relaties

| Relatiennaam met kardinaliteiten | Definitie | Herkomst | XML-tag / Mnemonic |
|---|--|-------------|--------------------|
| ROL [1..*] als gezaghebbende over ZAAKOBJECT [0..*] | <p>Het kind waarover betrokkene gezaghebbende is.</p> <p><i>Regels:</i></p> <p>(1) Een BETROKKENE bij een ZAAK van het generieke zaaktype `Overwegen kinderbeschermingsmaatregel` in de (generieke) rol van “belanghebbende” heeft minimaal één gerelateerd ZAAKOBJECT (d.w.z. een gezaghebbende voert het gezag over minimaal één kind).</p> <p>(2) Een ZAAKOBJECT bij een ZAAK (van het generieke zaaktype `Overwegen kinderbeschermingsmaatregel`) heeft minimaal één relatie naar een BETROKKENE bij dezelfde ZAAK in de (generieke) rol van “belanghebbende” (d.w.z. een kind heeft minimaal één gezaghebbende).</p> <p>(3) Een BETROKKENE bij een ZAAK in een (generieke) rol ongelijk “belanghebbende” heeft geen gerelateerd ZAAKOBJECT (d.w.z. alleen gezaghebbende kennen relaties naar één of meer kinderen).</p> <p>(4) Een ZAAKOBJECT bij een ZAAK (van het generieke zaaktype `Overwegen kinderbeschermingsmaatregel`) met een ‘Relatie-omschrijving’ gelijk “Client (ongeboren kind)” heeft slechts één relatie naar een BETROKKENE bij dezelfde ZAAK in de (generieke) rol van “belanghebbende” en deze heeft als ‘Rolomschrijving’: “moeder” (d.w.z. bij een client zijnde een ongeboren kind is er maar één gezaghebbende: de moeder).</p> <p><i>Toelichting:</i></p> <p>Met deze relatie wordt voor elke gezaghebbende (als belanghebbende bij de ‘gemeentelijke onderzoekszaak’) geduid voor welke kinderen (waarop het onderzoek betrekking heeft) het gezag geldt. Per gezaghebbende per kind wordt, met de relatieklasse INFORMERING, geduid of de desbetreffende gezaghebbende geïnformeerd is over het doen van een verzoek tot onderzoek voor het desbetreffende kind.</p> | KING (CORV) | |

«Objecttype» ZAAKTYPE

Definitie:

Herkomst: RGBZ **Mnemonic:** ZKT **Unieke aanduiding:**
Toelichting:

Attributen

| Naam | Definitie | Formaat | Kardinaliteit | Herkomst | Waardenverzameling | XML-tag |
|--------------------------------|---|---------|---------------|----------|---|-------------------------|
| Zaaktype-omschrijving generiek | Toelichting: | AN80 | 1 - 1 | RGBZ | - "Overwegen kinderbeschermingsmaatregel" - "Signaal behandelen" | omschrijvingGeneriek |
| Vertrouwelijk aanduiding | Aanduiding van de mate waarin zaakdossiers van ZAAKen van dit ZAAKTYPE voor de openbaarheid bestemd zijn. <i>Regels:</i> - <i>Toelichting:</i> Een zaakdossier betreft alle informatie over een zaak (en daarvan deel uit makende deelzaken) inclusief alle daarbij geregistreerde documenten. De domeinwaarden zijn afgeleid van het Besluit voorschrift informatiebeveiliging rijksdienst bijzondere informatie (VIRBI). | AN20 | 0 - 1 | IMZTC | Zie IMZTC | vertrouwelijkAanduiding |

Relaties

| Relatiennaam met kardinaliteiten | Definitie | Herkomst | XML-tag / Mnemonic |
|---------------------------------------|--------------|----------|--------------------|
| ZAAK [1..*] is van ZAAKTYPE [1] | Toelichting: | RGBZ | |

Betekenis formaatspecificaties

Ann: alle letters (al dan niet met diacrieten) tot een lengte zoals aangeduid met 'nn'.

| | |
|--------------------------|--|
| ANnn: | alle cijfers, letters (al dan niet met diacrieten), leestekens en andere tekens, tot een lengte zoals aangeduid met 'nn', zoals gespecificeerd in de tekenset ISO10646 (Unicode), zoals toegepast in bijvoorbeeld UTF-8. |
| Boolean: | indicator die twee waarden kan aannemen: 'false' en 'true'. |
| Datum: | een geldige datum, opgemaakt in de volgorde JJJJMMDD. |
| DatumTijd: | een geldige datum en tijdstip, opgemaakt in de volgorde JJJJMMDDUUMM. |
| DatumMogelijkOnvolledig: | een geldige datum, opgemaakt als JJJJMMDD, waarvan de dag-, maand- en/of jaaraanduiding mogelijkerwijs alleen een indicatie is van de daadwerkelijke situatie. Indien van het laatste sprake is, dan word dat gespecificeerd. |
| MIME: | formaat voor de inhoud van een bestand. |
| Nnn: | een geheel getal bestaande uit 1 tot nn cijfers. |
| String: | alle cijfers, letters (al dan niet met diacrieten), leestekens en andere tekens met een onbepaalde lengte. |
| Waardenverzameling: | attribuutsoort bevat alleen de waarden zoals gespecificeerd bij de 'Waardenverzamling'. |
| Andere specificatie: | verwijzing naar het formaat van de desbetreffende groepattribuutsoort of referentiewaardenlijst. |

